大新民報

政府登記證為第三號新聞紙類

發行所 青島特別市山東路六號 大新民報社
發行人 孫天錫
報費 每份八分 每月一元五角 郵費三角
廣告費 每行一次 一元五角
各部電話 社長室 編輯局 營業局 印務局 傳達室
東京支社 大阪支局

大陸作戰性格變化
確保治安開發經濟置於重點
促進建設大新中國

報道部員談

(上海中華電)日中國派遣軍上海報道部員、四日午後於該部與中國人記者團會見席上、關於最近在中國大陸戰線作戰軌道根本的變化、發表大要如左暗示深長之談話：

報道部員談

關於此次華中武漢及蘇淮地區、春季進攻作戰經過及戰果、如已發表、大東亞戰爭開始以後、我作戰指導有顯著變化事、一般推察、即自武漢攻略戰至大東亞戰爭勃發前以敵戰力擊推為目的所謂直擊戰術、奇襲敵擊推其交戰力、後確撤退復歸原態勢、重慶經緬甸路線其他援蔣路、補給重需物資、努力抗戰力培養回復、總反攻時期之時代、破壞滅底其抗戰對抗戰前途予以失望感主眼、然中國事變發展大東亞戰爭而完封援蔣路線、抗戰力培養方途使喪失、今日擊推敵戰力、同時依作戰確保一定地域、為大東亞戰爭完遂、並採用強化國府政治經濟力及活用積極經濟開發戰術、即去年展開之浙贛作戰、又此次蘇淮、岳西兩作戰地、均為重需資源豐地帶、國府政治經濟力強化、大東亞戰完遂上、兵站地帶重要地點、如以上戰術變化、戰後當然於其經營有變化、以交通線開通為第一目標、努力經濟開發治安確保、即浙贛作戰後、杭州金華線打通、繼在此次春季作戰、岳州、宜昌間水路確保、濟南、鹽城、南通連結公路開通恢復等全部是也。如斯由作戰軌道之變化觀之、全湖南省確保、全四川省確保、事又可能、由浙贛到法越安南、更到緬甸路線作戰、又可謂可能、最後關於此次作戰、國府軍參加附一言、國府軍立於共同戰線、又共同確保佔領地、實施清鄉工作中者、極為意義重大、成國府政治經濟力即戰力地盤軍略、政略完全一致、促進新大中國實現、真堪慶賀云。

日空軍猛炸 瓜島設施
美海軍部發表

(布宜諾斯艾利斯中華電)據華盛頓來電稱：美海軍部發表、日本航空部隊、三日後猛炸瓜達爾加那島美軍設施云。

對友軍春季進攻作戰 我軍官民積極協力
掃蕩戰與建設工作活潑併進

週間戰況

(南京中華電)日中國派遣軍三月五日發表週間戰況如下：

派遣軍春季進攻作戰、業已達成所期目的、乃繼續對敗殘兵掃蕩中、尤以蘇淮地區、武漢地區中國軍官民以積極的協力參加、將穀倉地帶廣範圍面確保對敵戰兩略上有絕大貢獻者、實應特書之點、又武漢地區敵將士勤務被捕、同時敵喪失約七千六百、俘虜約一萬八千五百、對敵陣營其打擊極深刻、與在華北方面對共匪掃蕩、在華中掃蕩戰相呼應、依然在各地積極活潑續行、在河北山東二省愈加濃烈程度、戰果著著擴大中、又陸軍航空隊一方對各地區作戰密接協力、一方到處攻擊敵空軍基地、敵空軍活動之出擊亦完全被降、至三月二十一日、對廣州灣堂堂由空中實行和平進駐後、轟炸周邊各地敵軍事施設、復對桂林、柳州、零陵、衡陽等、湖南、廣西方面要衝反復強襲、二十七日在柳州飛機場對敵迎擊之敵戰鬥機一架以擊炎燬、又於二十八日、在楊子江沙市下流對敵敗殘兵之舟艇軍、加以猛炸、舉莫大戰果云。

聲明、今後之物資當更加強化、再經到本月十日為日陸軍紀念日、此紀念日為前日俄戰爭時、中日協力奉大會戰之勝利紀念日、此次之大東亞戰爭、亦為同樣之日華協力戰爭、故中日官民均應以全力爭取最後之勝利云。

大東亞戰爭 即中日協力戰
北澤總領事時局談話

(北京中華電)北京日大使館發言人北澤總領事、於五日午後十六點、在東交民巷日本總領事館舉辦、會見北京市記者、發表如下時局談話：

第一先談說印度問題、印度甘地絕食三週為使英承認其要求條件、而英則堅不承認、另一方面重慶共產軍同為東亞民族、其於此時、對印度之遂意協力、而事實上則均屬相反、且英美於大西洋作戰、當更不承認各弱小國之獨立、印度之獨立、實爆發較甚急者、據談、最近德外相李賓特羅甫與義首相莫索里尼之會談、為對照英美在北非作戰之會見、德國東部戰線雖以戰略撤防、然其春季攻勢則更增強、第三國政委會之物價對策、朱森委員長於就任時、曾發表努力治安確立、農業增產及重要資源之開發、以全幅之責任而處理之、關於此點、日方亦聲明不惜強力予以協助、此關於特務機關問題、已有日當局倡廣局長之

頒給同光勳章
還都紀念日舉行授與

(南京中華電)國民政府五日召開第七次最高國防會議討論中央政治會議決定頒發之同光勳章頒給條例、並予通過、即日公布、同光勳章對於國府還都以來三年間有功勞者授與之、擬頒給條例同光勳章規定同光大勳章及同光勳章二種、同光大勳章限於國民政府主席佩帶、對於友邦元首贈與之、又同光勳章分為文武官一級乃至九級、一級乃至二級為特任官、五院長、中央政治委員、部長及陸海軍大將、二級乃至五級簡任文武官、五級乃至七級薦任文武官、七級乃至九級委任文武官授與之、於三十日第三次國府還都紀念日舉行云。

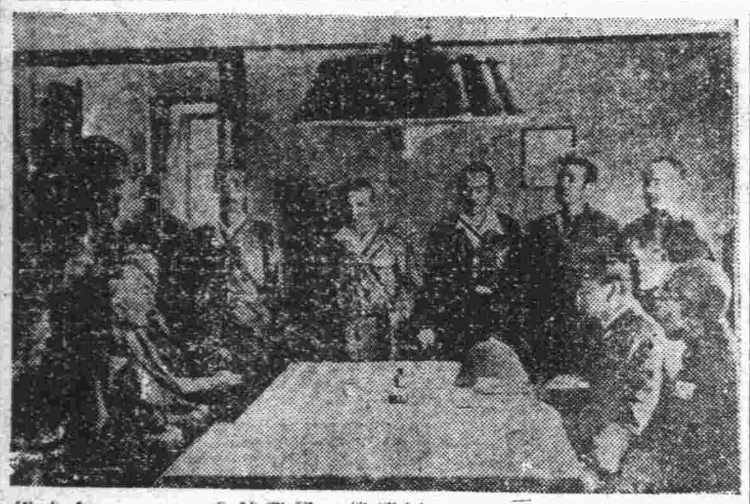

國民戰意昂揚
呂大使談滿國現況

(北京中華電)為列席慶祝滿洲國建國十週年慶典來平之駐華滿洲國大使呂榮寰氏、於返寧歸途次、路經北京、五日與記者團會見時、所談如左：

滿洲國與中華民國、自大東亞戰爭以來、雙方俱大為轉換、論為新中國之參戰與滿洲國開始第二期建設、滿洲國在過去十年克服一切困難、將對大東亞戰爭對心兩面努力傾注、第二期建設、尤須於從來之意氣、其表現為今年農業收成之成績、收從來未有之良好成績、足證農民對戰爭關心如何昂揚、次滿洲國物資之流通呈非常活況、重要物資一刻未停頓者、其因自滿洲國家建國當初治安之確立產業開發始、經幾多困難、經濟統制等十年之苦勞、始得有此成果、而果日本內地朝鮮華北等中等兵站的任務之滿洲國、今後將傾注大努力云云。

石渡顧問 訪問首相

(東京中華電)國府最高經濟顧問石渡莊太郎氏、五日下午一時赴首相官邸、訪問東條首相、會談約三十分鐘遂辭出云。

促進新國民運動
全國教育會議獲得大成果
教署蘇督辦返京談話

(北京中華電)適應時代需要、努力本位工作、以發揮教育最大力量、而在寧召開之第三次全國教育行政會議、已于二月二十六日至二十八日間、圓滿舉行終了、所有各項重要議案、均極順利議決通過、華北代表教育總署督辦蘇體仁、及教育名家共十九名、頃以任務終了、五日下午六時全部返抵京、至時教育文署長及各局科長、各院校長等約百餘人、均到站恭迎、蘇氏下車後一一寒暄、笑容可親、同時并對記者發表此行感想如次：

此次教育行政會議、集全國教育界同人于一堂、會期雖僅三日、然收獲良多、各方提案極為踴躍、連同臨時動議共達二百二十六件、所有提案均甚重要、其中相同者亦屬不少、足證意見一致、于開會時、各地教育行政主管人員及專家、孫堪欽佩、對下之教育設施、已在進行中、對於生產教育之構置、中小學教材之再檢討、衆謀俱同、其次對教育經費亦甚注意、蓋預謀教育之發展、經費為重要之關鍵也、開會之第一日、國府汪主席親臨訓話、諄諄促進新國民運動、昭示全體、認為復興中華保衛東亞、此為切要之綱領、綜觀大會三日結果殊佳、頗使吾人表示欣慰也云。

魯省肅正作戰
各道殘匪掃蕩無餘

(天津中華社電)初春之冀東、冀東津海渤海各道一月中平野上日軍連日施行肅正討伐作戰、致冀東共匪、喘息不安、其肅正討伐狀況如次：

冀東道 冀東軍分區主力、蟠據於長城以北(熱河察哈爾)、會設法增設遊擊根據地、並企圖加以整備及充實、而窺伺南下機會、一月初旬、避開日軍討伐隊之眼目、冀東軍分區政治委員李楚離率領十二團約一千名、營與新編第十一團第一、企圖回復豐潤玉田、以及鐵南公路之失地、突由遷化東側、侵入豐潤縣、日軍討伐隊精銳探知後、十八日急遽出動、與之交戰數次、予以大打擊而擊退之、特別對遁走於遵化縣廣溝、崔西南三公里馬家峪小地之敵、各討伐隊再度由南北挾擊、將依據山岳頑強抵抗之敵、漸次包圍壓縮、並以猛烈之手榴彈戰、迫敵人由夜半直至翌日拂曉、大演肉彈戰、予以殲滅打擊、敵棄屍二〇六、及兵器多數、遁走於長城線不附近、其附平一方鐵南地區匪團、其附平近京山線南北之連絡、亦被日軍討伐隊及遮斷遮遁斷、其動向亦無可觀者、僅過繼續蠢動而已、一方各地武裝匪、亦行分散逃避、與日軍討伐隊交戰、其活動兼示衰弱、日軍討伐隊之精銳、且下呼應〇〇部隊之肅正作戰、於長城線附近、搜索敵匪團、徹底攻擊、一方、更期澈底潰滅敵方村落組織、而邁進於治安建設、更對鐵南之匪團、除對灤縣豐潤縣境之匪團予以潰滅之打擊外、同時更蕩其赤化組織。

津海道 冀中第十軍分區匪之主力、以及其他地方匪、因日軍數次之討伐、其行動漸趨衰弱、入冰解期後、更對文安湖邊繼續蠢動之文新遊擊隊、亦正在實施肅正討伐、同時以文安北側為中心匪團之根據地、亦逐於崩潰、治安漸次明朗化、東進總隊、蟠踞於永定河畔、分散為少數匪團、施行政治面之擴大、積極蠢動、日軍討伐隊對該匪予以峻烈苛酷之掃蕩並施以招撫工作、逐次收獲戰果

渤海道 本月於該道南境一帶、搜索各匪團以澈底之追擊而殲滅之、收獲甚大戰果、二月十日特別根據工作匪潛入慶雲西北方七公里海兒五之報告、〇〇部隊急襲該匪、敵棄屍十三、以此為開始、亘十一日河防部隊於鹽山西北方十公里土樓、與國民大隊三百名遭遇、敵無戰意、向北方逃走、棄屍一百俘虜九、又尾崎討伐隊、十五日與潛入於慶雲南方分水五家元慶雲偽縣政府匪一百名遭遇、交戰一小時、敵棄屍六、手榴彈四、洋砲四八而逃走、於是由於日軍討伐隊之急追、遁逃於樂陵無根地方、而隨處被日軍討伐隊擊破云。

建署開業務會議

(北京中華電)建設總署、為商討本年度建設計劃如何實施起見、決定本月九日十日兩日、在該署第一會議室內、召開業務會議、由殷督辦親自主持一切、現地各工程局長來京出席會議云。

荷屬東印度沒落
乃英美奸策結果
戡定荷印週年紀念 舊荷印首腦手記

(台灣俘虜收容所中華電)日下在台灣〇〇收容所收容中之荷印總督恰爾達及荷印陸軍總司令官波爾典、於吧城陷落一周年五日之前日、接知下事記、蓋回顧為英美一味利己主義之策謀所惑、而淪於悲慘之境、現在正謀告於深刻自責之念、

舊荷印總督 恰爾達筆記

余因成為俘虜、對荷印政府過去施政方針與荷印現實直覺原因、對吧城會談狀況與其反省之機會、吧城會談中荷印政府當將會談內容與進行狀況、報告華盛頓及倫敦、蓋默認英美兩國政府之關援的干涉、自開於對日本所要求之石油輸出分配、各石油會社之利權因由英美掌握、故出以如斯態度、但余代表荷蘭女皇在談判荷印責任上、主張荷印獨立性之方針上、不狹英美兩國干涉、日荷會談開始於一九四〇年、至翌年六月終歸不成立、臨此會談經濟長官分毛克、與日本政府代表芳澤謙吉氏背頭、故意遲延會談、蓋在彼間於「恐日本放棄必斷其時英美必來救援」云、其蓋寄於英美援今而動手足、當當時吾等心理、其後日美會談開始時、理於交涉經過及其推移、受荷國務有通告、同時訓對日本勿忌實積加以警告、荷印兵力守備等問題、因全然無自信、絕對信用英美宣言、謂「日本必進攻、然因英美陸後盾、全無憂慮」云而安心、對英美確須警戒、為最有最惡狀態見地全備仰的軍事擴之風奧、對荷蘭女皇必應一時、喝不容與、接待巴爾閃始以援第一艘時非常當備、為一九四一年十二月八日午前三時、待迄此消息確認時、是日晨六時半、對全荷印廣播、正式告以此等攻擊、為對荷印之攻擊云佈告荷印與日本入於戰鬥狀態以來僅經一個月如神來之日本軍、攻略西里伯萬鴉老繼攻陷各外領、不足三個月後、全荷印宣佈投降云

陸軍總司令 波爾典筆記

荷印之敗退乃西南太平洋聯合軍最高指揮官大將魏伯爾責任、予對彼之手腕非常期待、彼就任指揮官時、舊荷印防備軍兵力照彼言布置大誤、余為總司令官而無何等定見、服從英美兩軍首腦部、甘受魏伯爾驅使、此魏伯爾着任後、予即為其部下、彼言何時荷印防備可靠英美兩國海空陸之援軍、故可以絕對安心、期待援軍如斯不能信荷印兵力果能對優秀日軍抵抗乎、恐只有全滅而已、心中大為危懼、其援軍未至、魏伯爾卑怯、謂防備荷印方面、到底不可能、倉皇由荷印逃竄、彼雖去後、援軍仍未來、僅英國派來舊式戰鬥機而已、其後日本軍將爪哇周邊制海權收於掌握中後、美國軍用機亦未來、加以日本航空部隊對萬隆飛機場廣粉碎、為誇大宣傳ABCD陣次要擊、祕飛之軍用機、澈底之堅固、被英美對策所棄之荷印軍、遂成可憫之犧牲、僅使吾等殘留、陷入苦境、對逃亡之魏伯爾、余終生不能忘恨、極感憎惡與憤怒、如疾風捲枯葉日本軍之攻擊、日軍上陸當日、余與部下高級將領不能逃絡、將余之軍隊放任於混亂之中、而果然若失、究因何而至此耶、日本軍如疾風迅雷之進擊、對吾等不與以再起之機會、結局爪哇吾人終始消極防戰、僅繼續六日間云云。(圖為去年三月五日荷印全軍對日軍申請投降之歷史照片：左方第一人為波爾典總司令第二人為恰爾達總督)

戰爭必勝擊滅英美
日衆院戰力增強案表決

(東京中華電)日國會衆院於六日午後本會議、聽過將帥決戰議會精華之「關於戰力增強決議案」為上程、由代表衆議院總意代議士會會長小泉又次郎氏起立說明提案理由、滿場一致表決、小泉氏說明要旨如下：

「大東亞戰爭在皇威之下、因忠誠勇武皇軍之善謀勇戰舉世界戰史上燦然之大戰果、現由大東亞全域將敵英美勢力完全驅退、大東亞外壁悉完備必勝不敗之態勢、誠感謝感激不知所措也、現在此強固基礎上、確立大東亞共榮圈之理想、着着見實現者、泰國同慶、帝國前為承認印度、緬甸、菲律賓各國獨立性起見、促其奮起、又努力中華民國國民政府之育成強化、屢次聲明、着着實行中、又如此次對華新政策之斷行、如對印度人之聲明即其例也。對如斯共榮圈建設、帝國周到理想與意慾形明顯被全世界認識、尤以對華新政策之斷行使共榮圈內唯一反逆者重慶政權抗日戰目的消失、以此重慶政權援助為理由挑撥戰爭之敵英美戰爭目的混亂消失、彼等言者、為「世界制霸」野望已對全世界暴露、已喪失抗日理由重慶政權消滅不遠、吾人從大東亞全域速除去抗日勢力、東亞一體、與盟邦德義堅固相結、達成戰爭目的、然今也敵英美必死由緒戰慘敗起立、由守勢轉反擊、亘於國內方面、強化戰時體制、我等一億國民今應於武力戰思想戰宣傳戰、擊滅英美、近代戰為總體的消耗戰、於此龐大消耗戰援勝者為於決戰段階之今日之緊急中最大急務、從而在本年戰力增強之成否者、為決定大東亞戰爭歸趨之關鍵、衆議院既對戰力增強必要之各種法案及法律案、在短期間內盡協贊之任務、其目的在擴此國民正戰力之增強、我等願為此實踐念願、協力政府方針、今也應付決戰階段、我國體制已告確立、根據戰時立法生產行政之一元化內閣總理大臣特權之強化除去阻害超重點產業之生產增強一切障礙起見、萬般準備業已完了、推殘存者、關於此等運動問題、担當此運營之東條首相始、閣僚諸公責任不得不謂為重大也(中略)今也一億國民真正認識戰爭現階段、以積極發揮總力、貢獻戰力之增強、認為國民生活之徹底的規正及戰力增強為重要要素、自動的努力消費節約、然欲國民衷心信賴政府、盡量積極且自動的協力之責任、政府在其責任上將國民生活保證最小限度對戰爭經濟遂行上、對必然其現之施政、對其救濟之方途、有期萬全之必要、(中略)信有發揮之途徑、政府善於把其指導、判斷國民動向、把握國民心理、應付實情、乃於今正擧軍官民均全部對擊滅英美大精神一致奮起、將一切戰力集中增強之一點、余確信此姿態、為克服一切障礙、如測定實現戰力增強、在內着着不疑、然以此必勝不敗戰力遂成、與此戰力增強、達成大東亞共榮圈建設邁進、在外擊破敵英美總反擊、向大東亞戰爭目的、即國民全部對於勝利之確信念固、以徹底擊滅敵英美精神當事中之吾人、政府對此國民之氣魄與信念、深加信賴、熱望實踐、斷乎指導及行動云。」

違反調整物資需給
囤積居奇決嚴罰
京中日當局發表聲明

(北京中華電)大東亞戰下十億東亞諸民族、舉總力向英美擊滅邁進中之際、現地北京不認識現下事態、囤積居奇追求潤利一部中日惡德商人橫行使努力物價減低物資需給調整當局意圖歸於水泡、日北京總領事館及北京市警察當局、五日分別發表如左聲明、對如斯惡德行為、斷乎加以秋霜烈日處罰。

中日當局聲明

對於參戰下中國經濟物資需給調整、及民生安定上物價之減低、官民協力如一般週知、最近一部間違犯現下要請、對物資囤積居奇、暴利行為、追求利益之疑濃厚、例如就香煙言之、最近製造公司配給額不拘零增加零售店、殆無狀況右一證據、中日當局相協力、萬一有上述行為場合、不限香煙、對其他物資之此種惡德行為、斷乎將嚴重處分、此際要求一般嚴戒云。

改善配給

(北京中華電)北京中日當局五日遂將對暴利行為嚴重取締之意旨發表聲明、對不正當行為、請加以斷乎措置、北京地方煙草配給組合、有鑑及此、因中央配給組合之意向、着手配給根本改善、組合與香煙舖同時早已實施擴大強化模範店、一方對此模範店將直接配給量、現在之全配給量一成左右、一舉提高五成、據組合調查、組合一部買員(大批發)不拘圓滑流通由一部會員(小量批售)至零售業者之間、有急速消滅其姿影之實情、其結果問題之一部會員之全面的抹殺與不良零售店之撤底的整理而飛躍亦未可知、其推移頗值注目云。

根絕香煙暗盤
濟市指定零售商店

(濟南中華電)濟南地區香煙需給狀況、最近鑑於缺乏圓滑實狀、當地方香煙批發配給組合、其對策由指定零售店一千六百家中選定特定零售店(日方四十名、華方十名合計五十名)絕滅暗盤、以期對一般配給圓滑化、邇來業經着手實行、於市內一處由有組合規格店舖模範店、對正當實需者以公定價格開始販賣、頗收好成績、組合對適格者之選定、業經終了、與領事館當局諒解後、將逐次由各店舖所有者開始配給、今後在濟南地區之香煙需給、將大見改善云。

勞工出國境
二月下旬統計

(北京中華電)二月下旬統計出國境勞工數目、業於五日經華北勞工協會統計完竣、與去年同時較、均增加甚多、茲將該統計結果列後：入滿洲團體、二月下旬一七七七三九、一月以降四四七八五五、個人、四六三四六、一七四〇七五、計六四〇八五一、隨伴家族四七六一六、二〇九五七五、入滿團體、二月下旬一六、一月以降二八五九、個人一〇三、三六一五、計二六二〇、六四七二、隨伴家族一一一、四一五。入華中團體、二月下旬二八、一月以降六二六、個人三一、二五、計五九、七四、隨伴家族、二四、一五四云。

晉人事異動

(太原中華電)山西省公署五日發表人事異動如左：太原市長梁敦原任市公署衛生事務局長、省公署教育廳秘書主任牛新田代理太原市長、晉城縣知事代理雁門道尹、省公署衛生事務局長宋景甫、雁門道尹五人皆各免本職云。

虞美人
雨羽著・許濟繪

第十六章 徘徊在歧途中 (36)

素香跟康媽恐怕他們倆人吵起來、就在旁邊直勸、婉蘭卻又流着淚說：「你們還沒聽見嚴小五兒跟我說的那話呢！他說、……他說、是張驪蔭託付他的、叫他查他管教……老婆！」將頭倒在枕上又哭、張曉波說：「這種話難道你就能信嗎？同時我們！你也是受過中學教育有知識的人、像這類的話、即使他說了、我們怎能夠再重述出來轉告別人？」婉蘭收住淚止色說：「這有什麼？這有什麼不可以說的？我們大家庭裡的人莫非只在說話上講究文雅、卻不在行事上講究文雅？」素香過去攔住了曉波、康媽卻勸婉蘭說：「少奶奶您就別說啦！小姐也是好意來看着您、您歇一歇、姊兒倆說些別的吧、事情總都好辦！」婉蘭伏在枕上哭泣、曉波說：「我倒能夠原諒她、她是因為昨晚刺戟、」梁媽站在外屋偷聽着、發着呆、這時忽聽院中有人嘎嘎着說：「屢親老爺來啦！」婉蘭一聽、覺得很詫異、心說：「我爸爸他們消息倒眞快！他是聽誰說的？」此時素香跟康媽全都往外去迎、屢悅三藏帶着笑走進屋來了、張曉波這才站起身來向外屋去、她向着屢悅三略略地翻身、屢悅三卻彎下了腰、並且兩手下垂、身向後退着、帶笑說：「小姐在這兒啦？啊！啊！請坐吧！」張曉波說：「我待會再來！」她出屋去了、屢悅三滿頭是笑色、背仍然彎着、走進了裡間、婉蘭依舊躺着不動、他就來到了床前、像是醫生望診病人似的那麼把女兒的臉詳細地看着、又緊縮了籠眉毛、低着聲、婆婆媽媽地問說：「沒有傷着什麼——不是？」婉蘭也皺着眉、把頭搖了一搖、並不說什麼、梁媽趕過來說：「肉皮兒倒是沒事、鐵水燙着、就是、受的驚不小！」屢悅三點了點頭、又微微地歎氣說：「我剛接着婉蘭的電話、他告訴了我、昨天夜裡發生的事情、把我嚇了一跳！所以我趕緊就來了、我還沒去見這裡的大人！」他退後了一步、坐在那張沙發上、康媽送過茶來、梁媽又要裝煙捲、屢悅三卻擺手說：「我這裡有煙！你們不要張羅了！本來他、受了昨天晚上那次驚、就夠你們忙的啦！」康媽笑着說：「那還不是應該的嗎？」屢悅三拿出來自己的呂宋、梁媽劃了火兒替他點着了、他就又問說：「昨天晚上大概你們都沒睡好覺吧？」梁媽說：「可不是！半夜裡、雨又下得那麼大！把小姐、姨太太全都驚起來啦！多咋人呀？」屢悅三又探着頭悄聲問說「剛才我來到這兒、才在前院聽張祿告訴我、說是、昨天那個人是這裏用人的兒子？」梁媽說：「對啦！是我們這兒最得臉的老媽子嚴奶奶的兒子、平日就不務正業、就是個壞蛋！」屢悅三點頭歎息着、說：「沒有法子！這種人是很多！想必他的媽媽也管不了他、不過、我想這件事也不會有什麼別的原因、不是聽說昨天他的最大的目的、就是你要……」——探頭對着婉蘭、說：「手上的鑽石戒指嗎？那麼還是為圖財、這、我想你以後與是出門、早回來一些就是了！」他噴着煙、又轉着頭向屋中的各處瞧看。

這半天婉蘭只裝作病的樣子、一句話也不說、但她卻送緩着眼睛看着她的父親、她父親屢悅三穿的是深灰綢春的大褂外罩着青紗馬褂、腳下是白線的襪子、黑禮服呢的鞋、捏着呂宋煙的手指上戴着一個很重的金戒、他的腔調了、但臉上卻瘦了、而且蒙着一層煙氣。

婉蘭對着這樣的父親、倒並沒有什麼憎恨、只是心中不禁憶起了從前、尤其是去歲在納蘇河同的那小東屋裡之時、聽了這個父親的話、逐喪了自己的心、而割斷了該思索——那時的一幕悲慘的情形很清楚地又覆現於她的腦裡、她不禁心中悲痛、淚又滾向上枕邊。

「屢悅三又在沙發上坐了一會、安慰、囑咐了女兒半天、他就說要去見見張書翁、他就走了、素香也早就離開了屋、梁媽康媽又去作別的事、院中的八哥時時叫着「客來」、男僕女僕也時常的說話、並夠見那崇拜在廊子間拉小火車、鑑瑞梅發出很響亮的聲音叫着：「朱媽媽！把中心抱出來玩玩吧！」她的病似是好了、也許因為婉蘭傷好了的消息、受了反倒醫治好了他的病。

星期論壇

防空演習與人民意識

在非常時代無論政府人民、立身行事、皆應處處周密、不容絲毫苟簡、因在平時稍有疏誤、尚有糾正時間與機會、在非常時間、爲防萬一、不得不處處留意、所謂「迨天之未陰雨、徹彼桑土、綢繆牖戶、今此下民、或敢侮予」、此言有備而無患也、孔子且稱「誰敢侮之?」

備而無患在平時且應善自爲之、在非常時期更無論矣、今者當局所以不憚煩瑣施防空演習、正爲此也。

去歲冬本市曾經施行防空演習、在當局指導之下、收得良好成績、一切準備動作、堪稱優於他市、此次重復演習、想經驗熟然、必無困難、預期成績必更優良、乃爲當然之事、然而一般民衆或以爲自大東亞戰爭開始以來、敵人美英潰敗到底、時至今日已無反擊餘地、彼絕無餘力來襲我後方、我之防空不過徒見其勞、事實毫無用處、此種見解固然其充足理由與事實、但吾人之所爲此、乃爲備而無患、明知其必不能來、必無能力而來、吾人之防空工作亦不能稍爲忽略、因防空之意義爲防其未然、並非知其必有、是以全體市民應特爲注意此防字、不必計敵人能否前來也、譬如農夫五穀登場之時、白日風晴、日夕操作整齊、遮蓋嚴密、以防風雨驟至、當日雖風清、天乾物燥、寧不知決無陰雨之至乎?然農夫明知無風雨之驟至、對於防備工作、不能一絲疏苟、朝朝如是、暮暮如是、不辭其勞頓、農夫之知識不爲高、防備風雨不害防備稍亂之事、農夫爲保禾稼不受風雨侵害、尚能不惜勞悴、當局爲防萬一非常來臨、爲保市民安全、豈能稍有忽略乎?市民明瞭此點、不待當局指示、便可自行盡力於防空工作矣。

處非常時期吾人自立處事、最低限度亦須做到戒慎、遮蓋嚴密、決不容怠惰因循、防也。

空演習、即爲飛機戰鬥之實地演習、不特防空爲然、其一切事體皆應如是、且我國既已正式參戰、全國民衆已立於決戰地位、戰時國民雖各業其職業、但應以戰鬥責任自負、倘無事故發生、吾民固可各治其事、一旦有事、肆應裕如、人人可化爲戰鬥士、所謂教養有方、「入以事其父兄、出以事其長上、可使制梃以撻秦楚之堅甲利兵」、正爲其訓練有素也、今日之防空演習即重在訓練、民衆戰時任務實應如是、不待當局督率亦當努力自勵也。

印度友人一致崛起

於時機到來時奮勇當先

巴哈莫博士對印度廣播

(仰光中華電)巴哈莫緬甸行政長官四日晚、對印度作廣播演講、讚賞甘地翁完了絕食之偉大業績、同時謂「甘地翁無言之號令、不僅緬國之民衆、且爲對全亞細亞之警浪」云、而希望印度民衆之奮起廣播要旨如下：(圖爲巴哈莫長官)甘地翁非僅爲印度問題、彼過去歷二十餘年因支持緬甸人之政治鬥爭及其希望、故緬甸人大衆、皆尊重彼及其教義、在彼絕食中、吾人對彼之行動所示之勇氣與理想、受非常鼓舞、憂慮其結果、祈禱甘地翁生命安全、在此次戰爭中、個人行爲、未有如斯完全暴露、英國戰爭目的之眞象者、即其對美國爲同樣、所謂大西洋憲章亦不過一切戰爭欺瞞宣傳之標本而已、余對甘地翁此種偉大犧牲的行爲、吾緬甸人究如何深爲感動耶、對甘地翁貫徹絕食、吾人究如何安心耶、而甘地翁之行爲、足示垂範、不致終歸徒勞、英國對在印度之壓政、已決定的崩壞、爲印度民衆召來復興之成果、吾人究如何祈禱耶、擬告印度民衆、印緬對共同之敵英國、應久繼續共同鬥爭、今日緬甸吾人之獨立已得證、吾人消轉之道將告終了、日本將吾人由不共戴天之仇敵英國之壓政而解放、然吾人今仍對印度及印度問題、愼重考究中也、吾人俟時機到來時、東亞解放之軍隊由在吾人之第一綫而進印度、兵幷由印度驅逐英國、而期待甘地翁之貫徹絕食、吾人之關心、在印度解放問題上以從未見之程度而集中、印度民衆得此甘地翁最高指導者、實爲幸福、吾人俟時期到來、確信印度全民衆對此指導者之呼聲、能充分響應、余至此重申一言、印度問題、不僅常爲吾人之念頭、因其爲全亞細亞問題、印度民衆爲彼等本身解放以決心、展開鬥爭時、亦即全亞洲爲印度民衆解放而展開鬥爭之秋云。

美總統特使

由新台利赴孟買

(斯坦普爾中華電)據新台利來電稱：羅斯福特使菲律普斯五日已自新台利啓程赴孟買、歷德拉斯(海得拉巴)遍遊等州旅行、預定行期三週云、又美駐阿富汗公使顏加、于五日由喀布爾到達新台利、擬以印度總督賓客之地位稍作勾留云。

建國宿願迫眉睫

首都仰光負重大任務

仰光市長談

(仰光中華電)在日軍攻略仰光一週年前、五日仰光市長塞特衛海發表談話如左、當日本軍仰光入城一週年、回顧過去一年之變遷、興味甚深者也、日本軍之進擊告急之去年二月下旬仰光市、開始撤退人口百分之八十、避難市街、日本軍入城當日、未越二萬之去年三月仰光市、完全呈荒廢模樣、然其後住民次第歸來、至四月中旬最少限度達十萬而因日本軍協力、仰光治安維持會、以市制實施之前提而組織由日本軍當局受多數資金之援助、復因軍政當局之努力、各種市場給水及汽車交通等都市運營上必要各種事業亦告復活、至六月以備將來行政、組織準備委員會、及刷事務利對全緬甸採頒布普遍的民政之措置次於九月頒布仰光市制市長由治安維持會繼承全般市政、如斯仰光着着趨於復興之途、迄十月末、人口激增約四十萬除一部分商品之市價稍見騰貴外、市民生活完全平常化、自去年十二月以來、印度英美空軍、圖妨害仰光之復興、常從事非人道之無差別轟炸、而已告確立之仰光市政、固不待言、即緬甸全土之行政組織、活潑繼續活動、而照日本政府聲明、吾人宿願之緬甸建國益迫眉睫、仰光將有實現新生緬甸國首都之任務者、毫無疑問餘地云云。(圖爲：(上)仰光糯米所在日軍管理下、以新生緬甸產業之中樞日夜着手增產、圖爲搬運糯米之緬甸住民。(下)完全復活之仰光港、圖爲逐日繁榮之仰光港情景)。

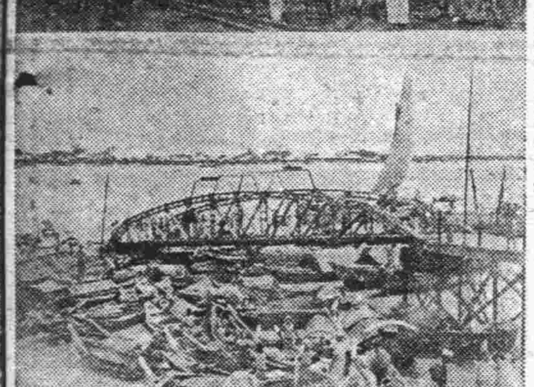

間諜潛入香州

悉被緬人生擒

(仰光中華電)潛日軍警戒網利用降落傘而降下之敵間諜、被附近住民發見交戰、結果被擊滅、除全部被逮捕、緬甸住民對日軍協力美談、即二月二十四日午後五時左右、南香州塔溫直西北方山中、不顧日軍嚴重監視、敵機以低空飛來認爲安全地帶六人間諜降下、當由土侯鼓吹防衛精神之住民持鎗鎗刀將間諜包圍、生捕之、因伏兵出現而驚之間諜、非常狼狽、開鎗抵抗、住民勇敢交戰結果其時殺三名、逃走殘餘三名被捕虜、同役在土侯家裏監禁、天明引渡附近日本警備隊云。

泰首相預祝

印民族勝利

(盤谷中華電)泰首相皮文、因甘地已完成三週之絕食、其精神殊堪感人、三日特向印度及全亞人民發表、更指出甘地之完成絕食、實爲印度反英抗爭、獲得偉大勝利之預兆、並祝甘地之健康、及印度民族之勝利云云。

人的資源不足

成爲美國最痛苦問題

(里斯本中華電)人的資源不足問題、今於美國政府最大苦惱、倫敦泰晤士報紐約特派員三月一日電報報告、美國勞働力問題重大化如左：美國政府關於勞働力問題、勞働力適正配置問題、如何食糧生產增大問題、物價工金螺旋狀的上昇、通貨膨脹、傾向緩和問題、軍需工場勞働者可恐怠業缺勤如何阻止減少問題等極困難問題、美國今勞働力重大浪費存在、宣布一週四十八時勞働未成何效果的改善、待於食糧生產或農村勞働者之待遇、政府及議會特與農村議員關間極大見解相異、政府恐一般物價及工業勞貨惡影響、反對農產物最高價格、今有屈服農村要求之感、關於物價貨金及問題猶豫作何處置、結局雙方軍需工場怠業缺勤最近可驚成數增大、大多數怠業缺勤者爲最高給熟練工、彼等不理解戰時自己勞働重要性、此種怠業者覺悟徵候尙微云。

羅斯福再競選

國內輿論惡化

(布宜諾斯艾利斯中華電)美國次期大總統選舉戰、民主、共和、兩黨推何人爲候補者、早成美國政界之話題、據華盛頓來電稱、羅斯福以戰爭繼續爲口實有四選之野望、十一月中間選舉以來、羅斯福政權之基礎已生破綻、議會內部反對勢力抬頭不容輕視、羅斯福且過去三期任大總統、實屬破例、如四次就任、太勞苦無人態度、彼自身避免明白意志表示最近表示主宰戰後平和會議貢獻於世界再建意向、打倒政界反響、由此話觀之、代表美國出馬平和會議者、當然爲大總統、故羅斯福以在次期大總統選舉前、戰爭未必終結、在和平會議口實之下、再於大總統選舉再作候補人、民主黨內部意見紛紛、反對大總統十六年握政權之意向相當強、一部瓦列斯副大總統或班茲經濟安定局長、有運動模樣、一方共和黨胡佛以老齡之故聲明候補辭退、紐約州知事多部聲明知事在任中不出馬、要之、次期大總統候補、民主共和兩黨情勢混沌、乘間顯露四選之色氣、羅斯福已用於自己有利手段、彼自己宣傳最近惹起反感、四日下院藏出委員會、紐約州選出議員莊泰巴以最近發行美國第三十二代大總統羅斯福爲題之小冊、爲羅斯福企圖四選及獨裁之完全政治的宣傳文章、其由戰時情報局用政府費用出版尤爲荒謬、發給海外美軍將兵、此小冊十六頁、描寫羅斯福一生、暴露政府之宣傳、此傳記出版費用出自戰時情報局、泰巴會直接用電話問過戰時情報局長戴維斯云。

努力防止

各造船所罷工

(布宜諾斯艾利斯中華電)據華盛頓來電稱：美國海軍委員會委員長朗特、四日在下院海軍委員會關於造船所工人之怠業防止、作證言如次：美國造船所工人一年間喪失延造呈很滯型船舶百隻之努力、其當局考慮以法律防止缺勤、其法令各造船所職工長在工人無正當理由缺勤場合、將工人姓名通知地方徵兵局、予以徵用、於怠業防止則可收相當效果、各造船所工人指導者努力使工人少缺勤、就徵兵問題言、在美國各造船所工人總數約百萬、百分之四〇已屆徵兵適齡期從而爲維持各造船所作業、有使同數之人交代之必要云。

羅斯福公子

成攻擊之的

(布宜諾斯艾利斯中華電)據華府來電稱、坎薩斯州選出共和黨下院議員留巴斯頓、最近關於羅斯福公子佛蘭克林行狀指摘、每夜與婦人同伴出入紐約夜俱樂部、惹起美國民非難、攻擊事實、又泰薩斯州選出民主黨下院議員朗海、於五日在下院朗讀關於兒佛朗克林弟愛里歐之辯明書、羅公子行狀已成議會問題、此乃羅斯福人望失墜之證據云。

蘇駐美大使

訪美國務院

(里斯本中華電)據華盛頓電稱：蘇聯駐美大使李維諾夫、四日曾訪問美國務院、就蘇聯與芬蘭間之爭執、與美當局交換意見云。

菲島經濟穩固

統制機關相繼成立

(馬尼剌中華電)最近菲島經濟界值注目者、爲擔當菲島軍政具體的實行半官半民之經濟統制機關之相繼設立、二月六日有菲島糖業協會之成立、月之十一日有菲島棉花栽培協會、二十日有菲島煙草組合分別舉行成立儀式、各等各機關均在軍政監部指導下、担當實行菲島農業再編成各重要部門之政策之機關、性格上雖相異、但將菲島人、西班牙人、德人、從來企業者、包含其機構下、如煙草組合、萬員及配給業者之華僑加入其組織內之點、放一異彩、而各機關構成分子、菲島人爲主尤爲特色、菲島再編成所謂由菲島人之手之目標、其實現尤以糖業之再建與在棉花增產最重要部門之菲島人、對軍政協力、特值注目、與糖業協會之成立相關連、菲島糖業完全以東亞共榮圈之一環、對菲島相應編成變更、現着手進行甘蔗耕地向棉作之轉換、一部已告成功、現在其餘爲甘蔗農業合理化起見、由不少甘蔗耕地雖望收獲多量甘蔗、一方製糖工廠技術的改善亦併進行、酒精增產照計畫進行、敵性製糖工場向生產設備轉換亦着着完成之域、迄今僅對美國從事生產砂糖之菲島甘蔗農業、現所謂燃料酒精增產途、布達爾生產體制之整備、在完全不同之施政下再出發、第一年度棉花增產計畫已於成功裡從事收獲、各社開始收買價格亦告決定農民業成白棉之山、專心運搬、一部棉花已搬入馬尼剌市之倉庫、每一日町步收獲量大體與戰前棉同等乃至以上、而收好成績、軍政監部亦成同時、二十一日發表其全貌之第二年度計畫較第一年度栽培面積增加三倍、其使用栽培區域、呂宋島(萬六千二百五十日町步、班乃島千五百日町步、民大諾島三千日町步、共計三萬六千五百日町步、伴隨菲島內之開發與物資之取得進展、對日物資完全送量增大之一途、一方對菲島物資導入、漸呈活潑化、由內地遠送之生必物資、除二月末到外、前此基於交易協定由上海、經廣東香港、紙類、棉製品、纖維、第一船已入港、今後共榮圈內相互有無相通的物資之交流、大可期待、菲島軍政監部、除該成立之菲島輸出入物資交易組合之辦理範圍以外、以物資輸出入實行機關、擬於三月中旬活躍菲島特殊貿易組合之配給結成對菲島之生活必需物資之確保與過剩農產物、對上海香港及其他地域之供給、該組合爲將菲島輸出入物資交易組合以對日輸送、置於重點、生必物資對菲島物資導入實施重點者、頗值注目云。

香港舟艇業

將成立組合

(香港中華電)爲以香港爲中心、民船適正運營、水上生活者生業改善、總督部工務局、近結成香港港內舟艇組合(假稱)右組合在工務局長監督之下、使中國人職員、組合加入費不徵收、不營利、九龍、香港各設四處、共六處根據點、此次總督部指導、據水上生活者數萬名、所謂蛋民受特殊待遇、生活極貧困活者嘯融、予以多大感銘云。

蒙疆舉行

物產展示會

(張家口中華電)促進城內自給自足獎勵及增產、張家口日本商工實業所主辦展示蒙疆物產展示會、得四十五商社參加、於會議所樓上會場陳列城內生產品五百種三千點、迄九日公開一般公開、五日午前十一時、召待軍憲兵隊大使館政府經業關係者、開催內示會云。

損保協會

決定新協定料率

(北京中華電)華北損害保險協會、就一年來懸案之損保新協定料率、得成案經當局認可自本月十日決定實施、協會北京支部基石五日在北京飯店開臨時總會、就新料率實施上議案懇談、新立現行率無一定基準、統合對約今後內地、朝鮮、台灣及滿洲、中國各地料率、華北過去率、即照華北經濟界現狀加以改訂、其結果新料率比從前提高倍額、同支部決定支部長由山本昌雄(住友)以下支部職員云。

德軍空陸呼應下

庫班河紅軍被擊潰退

【柏林六日專電】德軍司令部頃於五日午刻公佈戰報如下：(一)德軍於過去數日內在空軍協助下、完成潰退企圖利用河流結冰前進包圍庫班橋頭堡北翼德陣之大批蘇軍、是役俘敵數百、斃敵無數、物質損失甚重。(二)唐納貪河前綫德軍奪回律雪興斯克等鎮、進在各點捕獲敵殘餘。(三)被困在哈里科夫迤南蘇聯第三軍其殲滅之期在即、敵企圖突圍終不得逞、庫爾斯克迤西及烏勒爾西北蘇軍廣續猛攻、人物再被重創。(四)洛夏德司克及伊爾門湖間戰區敵進犯未逞、攻勢雖兇、皆爲德軍防禦砲火所阻、蘇軍喪失頗重。(五)德空軍遠距離戰鬥轟炸機隊、頃在大西洋上投彈、命中敵巨型商輪三艘。

備展開夏季攻勢、再行移動云、現蘇軍仍擬定庫爾斯克與奧勒爾間之防線、與德軍展開激戰、又北方地區蘇軍現已同嚴

素夫撤抵新陣地之德軍繼續攻擊中云。

前鋒陷入重圍

蘇奪烏克蘭企圖失敗

(瑞典京城中華電)據東綫消息、德軍連日大捷、自伊秀姆至伏洛希洛夫格勒以及唐納貪河左岸、約二百五十公里之戰綫、現已全入德軍掌握中、又蘇軍第三戰車部隊於哈里科夫南方庫拉斯諾格勒邊區一帶、頃已擁入德軍重圍、故蘇軍奪回烏克蘭之企圖已完全失敗、又據德方前線消息稱、德軍于五日已催保唐納貪河數處渡河點、先鋒部隊已進至該河右岸、與蘇軍激戰中、刻蘇軍僅于米次斯河方面反攻、幷已放棄自唐納貪盆地向烏克蘭進展之企圖、而有由哈里科夫沿庫爾斯克向基輔進擊之模樣、又德國新聞社前線消息稱：蘇軍刻正于庫比推斯克西方集結大軍、圖向庫爾斯克西方里哥夫進攻、傳該地現已展開大規模機械化戰鬥云。

中收復唐納貪地區之一方、而該方面德軍雖在泥濘艱行之中、冒一切困難、繼續反攻、數日來戰鬥順利、二月三日克復斯拉維安斯克幷在哈里科夫南方將蘇軍大軍團完全包圍、德軍經此次反攻後、即由斯拉維安斯克及哈里科夫南方間約二百五十公里、向唐納貪河方挺進、同日又在後方圍攻、軸心軍已催趨有利、又德軍當局茲謂反攻唐納貪地區之德軍、仍爲以前之戰鬥部隊、至於後備勁旅尙留後方、幷未調動、以

庫爾斯克間

德蘇軍仍激戰中

(柏林中華電)東部戰線南部地區、最近因氣候已稍轉暖、冰凍之處亦漸溶解、致泥濘沒脛、德蘇兩軍均難展開大規模作戰、同時蘇軍欲在冬季攻勢

蘇聯軍半月內

死傷達十萬人

(柏林中華電)德軍當局五日發表東部戰線最近十四日間綜合戰果如左：敵戰死、七萬四千、俘虜三萬、擊毀裝甲車二千三百、重砲六百、追擊砲五千云。

諾港紅軍

登陸不逞

【柏林六日專電】海通社頃於五日晚自主官方面探悉、月之五日、蘇軍再行在諾服洛伏斯克登陸企圖、業經德軍海防砲隊所擊退云云。

北區紅軍

喪飛機二十一架

【柏林六日專電】德軍當局五日稱：據刻下所接情報、蘇機於五日在東綫北部上空共損失二十一架、德方毫無損失。

蘇波紛爭激化

瑞典各報抨擊反軸心國

(斯德哥爾摩中華電)環繞戰後之波蘭領域問題、在英京波蘭亡命政權、與蘇聯政府之間、繼續作執者、蓋故意無視該地方一帶在德軍確固不動佔領下之事實、殊堪噴飯、其背後由戰後論議、掩飾因戰局不如意愈擴廣敗之反軸心國民之耳目、恰如戰勝或以決定的印象之謀略、雖於掩飾、五日波蘭亡命政權發表反駁聲明如下、對蘇聯主張完全拒絕、略謂：「蘇聯要求爲波蘭領之恢復、波蘭應度蘇聯帝國主義者、但波蘭政府對蘇聯如新主張則斷乎排擊、戰後在東部波蘭領、波蘭市民與烏克蘭人及白俄人於平和裏居住、要求正當權利」云、殆可見爲英美謀略所慫恿、然英美如思想謀略、成謂如「英美占勝利時、可證實其後來世界決非幸福」云、或謂「大西洋憲章不過成一片廢紙」云、此種印象甚深、而發生反效果、使英美陣營大爲狼狽、茲五日瑞典各報揭載重視蘇聯波蘭紛爭、推移之論說、均對反軸心各國內訌之指導戰爭之理想、加以猛烈評擊、主要論說如下：

(一)此次事件假爲反軸心國戰爭勝利時、戰後平和決非表示幸福者、反軸心國鑑讚對戰後之收拾不啣前次大戰過誤之覆轍云云、然在前次大戰蘇聯地位不拘被無視、此次非以強力蘇聯爲對手不可、此次大戰戰後處理、非覺悟有較一九一九年不能比擬之困難發生。

(二)此次蘇波紛爭、並明示大西洋憲章實際上並無何等價值、須早證大西洋憲章較威爾遜十四條不過無價值之一片廢紙而已云。

擊沉敵船十九艘

德潛水艇再獲大戰果

【柏林六日專電】德軍司令部頃於五日公佈專報如下：「德海軍潛水艇頃自三月一日以來、又擊沉敵國商輪十三艘、共九七、〇〇〇噸、另有敵輪兩艘皆魚雷命中」云。

【柏林六日專電】頃悉：德方潛水艇某號在好望角外海上、已沉沒敵國運輸艦六艘、共四八、〇〇〇噸云。

義潛艇擊沉

巴西軍運輸艦

【羅馬六日專電】據報：義大利潛水艇頃在大西洋南部、擊沉巴西軍隊輸送艦七千噸者一艘云。

(里斯本中華電)據倫敦來電稱：英國海軍省四日夜發表、機雷敷設艦、蒙哥(二千六百五十噸)業已喪失云。

芬蘭軍戰報

【赫爾辛啓六日專電】芬軍司令部頃於五日公佈戰報如下：「諸戰區僅偵察活動而已、加里林地峽芬軍衝鋒隊突襲敵軍據點、推毁敵堡壘、幷斃敵三十五名」云。

芬蘭新內閣

正式成立

【赫爾辛啓六日專電】芬蘭新政府業告成立、總理林康米斯及各閣員已於五日宣誓就職、新內閣茲定於六日召開第一次集會、磋商討政府工作大綱云。

【斯德哥爾摩六日專電】此間「一阿米漢達報」頃者又據稱、芬蘭新閣業告成立、關於芬蘭瑞典人民黨黨員二名業在新閣外長及內長兩要職事、芬蘭政府堪稱健全矣、按芬蘭新閣閣員十六名、內計社會民主黨員五名、農民黨四名、保守黨二名、自由黨一名、無黨派者一名云。

英空軍又侵

瑞典領空

(瑞典京城中華電)據瑞典政府今日公佈、英空軍又于四日自西方侵入瑞典領空飛過、特雷爾堡卡爾斯克羅諾地區上空、向南方飛去、該地曾一度發出空襲警報、高射砲亦開砲射擊云云。

英又出賣小國

抑壓波蘭亡命政權

彌補反軸心陣內訌

(突里希中華電)波蘭亡命政權要求烏克蘭西部地方其他一九三九年九月一日國境線、戰後復活、駐美蘇聯大使館、闡明駁拒、果然對反軸心陣營內投一大波紋、暴露同陣營合作脆弱性、特反軸心戰綫指導者之英美兩國、對蘇聯波蘭爭感覺苦惱、追日深刻化、即美國維繫自國民希望互受戰爭下深刻困窮、任意作戰後圖於再建宣傳、致波蘭幽靈政權亦任意主張、內心頗悔、對過日紅軍建設二十五周年記念日、斯塔林首相布告以來、蘇聯傲慢態度表示不快之色、美新聞論調、「蘇聯勝利反生不利於反軸心陣營之結果」、共和黨下院議員位德拉夫三日於本會議言明、蘇聯洪戰西洋憲章根本原則、歐洲提出領土的要求、美國此際詳察事態、巴斯拉倫敦特電、英國政府對事態重大化頗形狼狽、一般傾向抑制波蘭亡命政權希望、不傷蘇聯感情、屢次出賣歐洲弱小國之英國政府、再將波蘭賣於蘇聯、在舞台裡潛作反軸心陣內訌彌縫云。

西班牙召開

緊急閣議

(馬德里中華電)西班牙政府於最近一日由佛朗哥總統主席下、曾舉行兩次緊急閣議、檢討國內各重要問題、茲議決左列二事項、

一、恢復內亂後所廢止對市民適用軍事裁判權之一部。

一、財伏取締遣論防害國家治安之方策云。

英軍用機

在葡海被迫降落

【里斯本六日專電】英國軍用機「桑特蘭」型者一架、頃於五日午前在葡國萊沙斯洛外海面被迫降落、葡國當局曾救護該機全體飛行員共十四名、同時曾企圖該機拖入港來、則未遂、因該機不久即下沉海底云。

美機襲漢堡

被擊墜十一架

(柏林中華電)德軍司令部五日發表、四日美機二十二架來襲漢堡、被我方擊落十一架云。

英機盲炸

荷兒童死傷七十名

(柏林中華電)據鹿特丹來電稱：四日午前十時頃、美空軍機數架突飛鹿特丹四方之布列爾、投下炸彈四枚、死傷六歲至十二歲之兒童七十名云。

義昇格駐突外使

【羅馬六日專電】義大利政府頃派遣駐突厄直亞公使、按往昔義國使節之總領事駐在該處、旁培里、前任駐范地馬拉義國公使、新任公使業於五日晉謁突厄直亞國王云。

遺失居住證聲明欄

- 第二八六一五五號居住證遺失 泰山路一一七號一九戶徐壽亭
- 第二二五〇二三號居住證遺失 河北路七一號附二七戶曹同祥
- 第二〇五一五二四號居住證遺失 東鎮嘉城路二五號紀振鵬
- 第〇九九〇二八號居住證遺失 臺祥路五號內九八戶劉鴻泉
- 第五七九四六七號居住證遺失 芝罘路三九號附一二戶譚傳氏
- 第〇九五四三一號居住證遺失 大學路二號東文書院宋松泰
- 第五三二一七四二號居住證遺失 威海路一四三號張史氏
- 第一三六七四九號居住證遺失 惠民南路四號于海亭
- 第五四八五一七號居住證遺失 奉天路一五八號二五戶蘇照彥
- 第五六一九二一號居住證遺失 天津路四三號曲文貴
- 第一五五七五七號居住證遺失 天津河東七十莊下坡三號王毓華
- 第〇五一八二六號居住證遺失 大沽路四〇號李祥奎
- 第二八五八二四號居住證遺失 登州路五四號一三戶姜延敬
- 第二二七四四一號居住證遺失 華縣路七八號潘福鈞
- 第五七一〇二八號居住證遺失 四川路六六號宋星三
- 第〇三九八二〇號居住證遺失 龍華路四號王浦泉
- 第〇九八〇七三號居住證遺失 甘肅路四號楊興亮
- 第五七八七一二號居住證遺失 保定路四號內一戶高齊才
- 第三三九七〇七號居住證遺失 台東四路五六號趙可爲
- 第〇四三三四〇號居住證遺失 大學路一六號丁周恩德
- 第三三五八三二號居住證遺失 小湯路五四號李長清
- 第二四八三三〇號居住證遺失 奉天路八五號附十一戶王書德
- 第二八八四六〇號居住證遺失 泗水路十號一戶高李氏

新到 北京地毯出售

北京地毯公司出品各樣美術地毯西藏毯 純毛織造顏色美觀送禮最宜批發零售 大小皆備歡迎參觀如蒙賜顧請到 廣西路第一旅社電話(二)二九七九號

包百万之宣傳中以服用後之効果爲証明

京城 都薬房林薬

全治者續出! 非一時的流行之新藥亦非從來之白濁油劑效果偉大決不再發誠記憶按本的「都藥房淋藥」 ◎預防亦可使用極便利好評

十年以上之淋病與婦女病(赤白帶下冷症)以三日之內服即可痊癒 萬人皆待此之世界的獨特藥出現!

特許責任製造本舖 都藥房 京城府蓬萊町一ノ二七 電本(二)七四八二番 京城軍站前(蓬萊町一ノ二七)

總販賣店 井上誠昌堂 青島山東路一六一號 電話二二一三五號

總經理批發 萬康藥房 青島福建路五七號(其他各藥店均有代售)

註冊商標

頭痛聖藥

腦新

頭痛!!宜速服

腦新如遇頭腦疼痛非常難忍時、頭目眩暈神智昏迷時、或讀書過度精神疲倦時及惡醉宿酒未醒時、倘速服腦新、可立見奇効、其効若響、服後三分鐘、頓覺頭目爽快神智清新、苦痛若失、有如夜月秋遊能有心曠神怡之妙、此偉績確爲本劑獨具之特長、且雖連續服用、對於腦神經或心臟胃腸等、決無副作用、亦無影響、孕婦服用亦無害。

主治 頭痛 頭沉 迷眼 頭花 精神 憂鬱 神經痛 宿酒 惡醉 暈船 暈車

包裝 [illegible]

△腦新、除粉末外尚有錠劑並發售可用便利之一種 △近於有意、應注意商標上之冒牌人像以拒除代用 △各地藥房西藥房均有代售

大日本名古屋市東區京町 發賣元 荒川長太郎合股公司

瓷面照相戒

定製本人相片照相清晰明顯 瓷質光滑晶瑩 永久保不退色 定價特別經濟 每只四元起

招請 本外埠分銷戶

黃金代添品 化學人造金

各種首飾花樣全備 定價公道 備用安全 批發價目 特別克己

信昌號 青島平原路十三號之甲

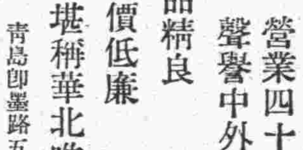

三山誠眼鏡老店

專採嶗山晶石 自設電機工廠 營業四十餘載 聲譽中外馳名 出品精良 定價低廉 堪稱華北唯一

青島即墨路五十五號 電話二一五八六三

促進人類幸福 必須剷除性病

人類終身之害莫甚於花柳諸症本院醫師對於各期梅毒入骨及關節疼痛、淋病輕難好軟硬下疳、橫痃(魚口便毒)二十四小時消腫止痛、急慢淋濁尿道疼痛當日見效、痔瘡(偏墜)一對時解除疼痛、猴子當時根治並無痛苦、割除包皮一星期全愈不誤工作、...傳諸君一試方知言之不謬也

光瑞診療所啓 青島四方路中...

收音機 電動機 電器工程

廣播電台指定代辦所代收登記手續及修理改修不合格之收音機 修造各式電動機及各種電器 件責任廠之電動機發生障礙週轉不靈一時請電知即派員前往修理 按裝電氣一切工程批發各種電料

青島開利電業 台東四路三〇號 電話三一五八一轉

批發關東黃菸

運銷者本號與關東菸業華北輸入公司訂有特約對於關東菸之總經銷各號商大宗批發歡迎

關東菸總經銷處 東記號 駐青島河北路一十五號 電話(二)五八一九號

關東菸總代銷處 聚興隆和記 青島華縣路一六四號 電話(二)四六九五號

新春大地回春 天喜萬象更新 特別一年一度 盛大偉大犧牲 敬贈

鴻運獎券

【購一筆一枝獎一次人人有贈包不落空請從速購買捷足先得】

派拉蒙金筆

品質優良 構造新穎 式樣巧妙 價廉比較 歡迎參觀 請保證滿意 都讚好

贈獎細則 詳法

青島 美利時行 支行台東四路 分行北京路

包戒鴉片。海洛英。嗎啡

優點 住院免費 看護週到

有意想不到的妙法 戒後叫你拍案稱絕

簡章承索即奉

董書田醫師 青島黃島路五十號

白帶 (當日見效●兩盒斷根) 康動臣製白帶聖藥

開胃 舒肝丸

固精 補腎丸

調經養血 鳳凰蛋

花柳清血 消毒丸

婦女通經 化血丹

總代理 天合益 青島...

忍耐勞苦節約物資 雪百年來奇恥大辱

戰時生活確立週間今日起實施

青島市公署、以中國參戰後、為喚起民衆精神、確立戰時生活、對於今日起舉行戰時生活確立週間、特由市長昨日下午向全市廣播講演、民衆多收聽、而均能確切瞭解戰時生活與防空演習之重要性、市宣傳處今日下午派員赴各影劇院宣傳講演、八九十三紀念日、全市一律懸掛國旗、表示慶祝、並於九日中國參戰紀念特別配給砂糖、其各項情形、誌如次：

市長廣播講演

諸位聽衆、鄙人趁棋、為了舉行防空演習、藉此機會、對諸位說幾句話、今天所講的題目、是「驅滅英美、與防空演習」及「新國民運動戰時生活革新確立之意義」望大家注意、自大東亞戰爭開始以來、業已一載有餘、在此一年來、友軍已樹立偉大武勳、將英美勢力、掃蕩無餘、勝利基礎、早已奠定、足使英美等國、驚心喪魄、將平日陰謀狡計、全部揭穿、瀰合飾吞、完全失敗、這是東亞人民所歡欣感謝者、但大東亞戰爭、是為了復興全東亞而戰爭、凡我亞洲民族、均有參加之義務、英美是我百年來之仇敵、以往種種把持侵略、使我土地喪失、權利剝奪、諸如南京天津各條約、所訂定不平等條約、均是我們痛心疾首、而不能忘者、現在友邦、既為了保障東亞、不惜犧牲人力物力、驅滅英美、我們中國、夙重禮義、當仁不讓、豈能坐享其成、未免於心難安、我們政府上下、為復興中國計、為保衛東亞計、業已實行國策與友邦協力合作、站在一條戰線上、與英美一戰、所以汪主席自大東亞戰爭以來、即宣示「與友邦「同甘共苦」繼而作進一步之努力、與友邦「同生共死」之目標、並勸國民協力戰爭、佈告對英美宣戰、凡我國民、均有愛國之熱心、久已切望參加戰爭、一洗國恥、而雪百年來奇恥大辱、現在既已達到目的、誓願在國民政府、及華北政務委員會統率領導之下、一致努力、用自己力量、來打倒英美、而期完成大東亞戰爭、這是我們全國官民、一致所應盡力者、但古人有云、「知己知彼、百戰百勝」又云、「有備無患」、現在友邦日本、以雄厚無比之軍力、對英美等反軸心國家、實行攻擊、旌旗所指、望風披靡、收到赫赫之武勳、但英美等國、在既敗之後、絕不能不作最後之掙扎、以謀反抗、彼等將來、或者傾其全國之力、來對我們後方基地、施以暴行的摧殘、盲目的轟炸、或利用飛機、空襲各地、實行遊擊戰、破壞重要設施、以威脅後方之民心、此種舉動、是早在我們意料之中、青島以往、雖未遭過敵機空襲、然這是徼倖的、偶然的、不能因此高枕無憂、況本市為華北重要都市、渤海港灣、在敵人虎視眈眈之下、則防空設備、實為不可缺少之要務、況值參戰之今日、更覺得刻不容緩、要加緊訓練、使全市在嚴密防護之下、不容敵機得以侵入、而施其慘暴之摧毀、這是我們全市官民、切身利害關係、要大家一致努力、然後能做到良好效果、自本月四日實施以來、成績較以往大有進步、足見市民認識之深切、這次防空演習除由警察局、警防團、全體出動外、並注重家庭防空、這是為保護市民而訓練、大家各有身家、既欲保其安全、必然先有防護之常識、然後應付裕如、望大家勿嫌麻煩、各盡其力、服從指導、是所至要、這也就是安不忘危的意思、務希市民一體了解、最後我要向大家告知、本市自明日（七日）起、實行新國民運動、戰時生活革新確立週日、自中國參戰後、國民政府為符合戰時體制起見、會宣示今年要完成新國民運動之決意、何以要確立革新生活、我們要明白、無論古今中外、凡是一個交戰國家、必須上下一致、由個人作起、推而至於團體、勤作合一、忍飢寒、耐勞苦、節約物資、向我們的目標邁進、然後才能苦盡甘來、完成大業、有人說、現在一般老百姓、及各界公私團體人員、已經夠苦的了、為甚麼還要革新生活、這話誠然不錯、現在不論鄉村都是人民、大部份已經走到苦的環境了、然而生活範圍、不僅限於衣食、至於言談舉動思想等、均在生活範圍之內、須要自肅自戒、埋頭苦幹、才能達到參戰的國策、我們來應付當前的局勢、必須抱定堅忍志向、共進光明之路、這就是我們戰時生活革新確立深長的意義、望大家切實履行、努力自強、這是鄙人所盼望的。

特別配給砂糖

市公署以三月九日為中國參戰紀念日、為紀念此日、特別配給市民砂糖、其配給辦法如後、希市民人等一體遵知、

計開

一、配給日期、自三月九日起同月三十一日止、

一、配給數量、每人三分之一斤（老幼同量）、

一、配給價格、白糖一元八角、冰糖一元九角、

一、配給票、憑配給票第七頁「七之二」、

一、配給店、本市各砂糖零賣商店、

影院宣傳講演

市宣傳處、於七日起派中學教員赴各戲院作宣傳講演、時間為下午八時至九時、講演者、金城為市中張、福祿壽女中張、大光陸聖功王、上平安文德郎、明星師範董、小光陸宗德張、中和東文于、東鎮光陸禮賢顧。

積極增進水產

市區漁會聯合會成立

青島位於魚產豐富之黃海、渤海、東海之中央、並備有天然良港之條件及交通之便利、自古即為華北唯一的水產物生產地及水產收集發據地、當此大東亞戰爭節節勝利中、為謀華北水產新體制之確立、特統合水產團體、以期澈底擴充水產物之生產及供給之確保、而成立之青島特別市區漁會聯合會、昨（六）日上午十時在青島館陶路興亞俱樂部、舉行隆重之創立大會、到有市公署、日本總領事館、新民會、鹽務局各機關長官、合作社聯合會、市商會、水產組合、航業總公會等團體代表、以及青島、沙子口、黃島、滄口、高崎寺漁區代表數百餘人、如儀開會後、公推沙子口漁會理事長曲鏡軒為臨時主席致開會詞、報告區漁會聯合會籌備經過、繼由姚社會局長代表市長致訓詞並訓勉各漁區代表、以澈私奉公之精神、努力於水產物之增產、永島技師代表喜多總領事、橋口氏代表水產組合松尾組合長相繼致祝辭畢、會員全體表決聯合會章程、選舉聯合會董事職員、青島區漁會理事王子久當選為正理事長、橋口及沙子口區漁會理事曲鏡軒二人當選為副理事長、辛鑑聖、高振廷、王哲卿、辛兆治、梁岫鱗等為監事、臨時動議、提議召開第一次理監事會議案、全場通過、後由王子久理事長致閉會詞、攝影散會云。

（寫眞、姚局長致詞時情形）

希市民協力各項工作 以策防空萬全

游警察局長廣播講演

關於此次實施防空演習、經中日官方之指導、動員全市警察官警防團配備工作、於緊密連絡之下、於本月四日開始演習、成績頗為良好、市警察局游局長、為喚起民衆認識防空之重要性、特於本月五日（下午七時十分、假本市廣播電台廣播講演、題為「對青島市防空進一言」、以期強調全市民之防空知識、而講求防空的方法澈底實行、茲將該氏廣播詞錄次。

諸位聽衆、敝人是青島特別市警察局長游伯龍、今天藉着放送的機會、向各位談一談、我們青島市、究竟能不能受到敵機的空襲、假設受到空襲、究竟在甚麼樣的程度、或是能受甚麼樣的爆炸、我們應當怎樣的去防範、略略向大家說明一下。

現在友邦日本、在東半球的全域、敢行勇猛的作戰、將東亞共同的敵人英美擊破了、已經收到光輝的戰果、更將東亞的英美空軍差不多殲滅了、而確保制空權、因之本市得佔安全的地位、但是我們決不可以漠然的將防空的事情忽略下去、就是因為英美已經感到在正式決戰、決無勝算之理、所以將來免不了要敢行空中的遊擊戰、爆炸我們的後方樞要地區、而企圖破壞我們的總力戰、這是不難想像的、尤其是對於華北要港的青島、敵方正在虎視眈眈、不時想來空襲、對於這一層、我們是要深切的覺悟。

那麼我們設想將來一定、是有空襲的、同時究竟能夠受到如何程度的空襲、這是第一要研究的問題、這一層、因為敵機是日新月異的、航空機、雖然不能夠的確的預想、但是我們只是恐怕敵方有多數飛機來襲、而毫無準備、則將招致一種不幸的事、所以現在舉一個歐洲的例子、不過將來是不是、不敢斷定、按現在的情形來說、只能夠以數機編隊來襲、其回數也是單發的、或者在這最短期間內行之、亦未可知、但決不能像倫敦那樣連日連夜受到空襲的那種情形。

其次再研究研究、能夠受到甚麼樣的爆炸、按歐洲的例子來說、大約在五十基羅至一百基羅的炸彈、是要被投下的、本市因為距離敵方航空基地很遠的關係、需要裝載多數的燃料才行、所以一架爆炸機載量以十發計之、設以十機編隊來襲、同時可有一百發的炸彈投下、那麼對於炸彈的效力、一般人似乎很恐怕他的、實際上說、對於人命的損害、極其輕微、比做說：雖然沒有防空壕、然而在炸彈落下的時候、臥在地下、炸彈就是在附近爆炸了、也沒有大的危險、所以對於空襲若有從容的準備、是沒有甚麼可怕的、他的威力也不是何等利害、所發生的慘害、都是因為恐慌失措而致的、再對於燒夷彈攻擊的問題、研討一下、燒夷彈、不像炸彈那樣備有一種破壞力、是以致起火災、而間接的企圖燒毀都市、所以大型少數、不如小型多數、而投散於地上、是有效果的、所以諸多使用是五基羅的、這種燒夷彈、能夠裝載一噸的爆炸機一架可載五基羅的二百發、設以十機編隊、共計有二千發、其中假定七成落在地上、其餘六百發、落在屋上、或其他的危險處所、市民若是拱手傍觀的話、就是消防隊無論如何的活動、因為同時發生出來六百處的火災、亦是無法施救的、所以要希望家庭防空群的活動、各位或者要說、這樣利害的燒夷彈、家庭防空群如何能夠處理啊、大家免不了要有這種心理、這是很大的錯誤、對於燒夷彈、決不是那樣可怕的、所怕的是發生起來的火災慘禍、若想消滅這項火災、勢必要家庭防空群的協同一致發揮真誠的隣保精神、勇敢活動而去防火、是最要緊的、總而言之、為防止敵機的空襲、在平常要受充分的訓練、要有熟練的防空措置、一旦有事、才不慌不忙的保持整然的秩序而活動、希望市民全體打成一片、團結一體、不要逃避、要與敵彈去爭鬥、則決不至受大災害的、務請對於此次的演習、認真的去施行、以期將來收到相當的效果。

膠濟線愛護村民 努力特殊工作

期一舉殲滅各匪團

（名倉特派員發）華北交通青島鐵務段、於二月下旬、對膠濟鐵路青島事務所管內膠縣站愛路區之膠東、李哥莊、及其他各分區之愛護村、關於愛路特殊工作、正在施行中、記者於四日、與濟南鐵路局第一愛路科長宮田氏、及青島鐵務段長坂田氏等工作指導者、同赴膠東愛路分區現地、視察該工作之推進作業狀況以下係在可能範圍內向行作業狀況之報道按揭載之順序、及實施特殊工作之必要、將膠東、李哥莊地區之匪情、報告如下

在李莊北方村莊大蘭附近、所蠕擾之姜立川本部匪約有百名、又在北方大同流附近、擁有姜立川部下姜協文匪約〇百名、轉通聲氣、、同時在李哥莊南方王家莊、、有姜希古匪若干名、其南部石龍屯附近、有顧福德匪約〇百名及趙保元部下黃變君部匪約〇百名、在附近一帶企圖蠢動、又黃變君部下吉顧之匪、亦率有若干之部下、潛入李哥莊附近莊村、強索金錢、掠奪物資及綁架良民之萬惡行為、使民衆陷於塗炭之苦境、以致愛護村、隱藏道、匪團之實情與特殊工作之要目。彼等各匪團之間、為爭奪地盤、時演相互之醜態、惟最近對於中國參加大東亞戰之壯舉、其知識階級、及有力者層、亦完全認識、尤因日本聲明撤廢治外法權、對於日本之真意、諒解者層出不窮、因此為貫澈親日救國之精神、民衆層日日增加、以致匪團之蹤影漸次減少、同時為建設新秩序、而在新政府治下參劃者、為數甚夥、如斯則於共匪及土匪、欲維持其勢力、誠大感困難、加以日軍、警備隊、警務段等、不斷施以痛擊、此時、各愛護村民打成一片、為擴大治安圈、確立經濟政策、養成思想之健全、及增強保甲自衛自計、援將彼等匪兵、一舉覆滅、且為使諸工作之進展、及事業之促進、即以強力實施特殊工作。（未完）

各業公會紛紛組織 郵政蓄金組合

踴躍參加樹經濟體制

我國自對英美宣戰以來、各業商民、均抱驅滅英美、及大東亞聖戰必勝之信念、人人樂於協助國家、踴躍參加郵政儲金、而為經濟參戰之一員、在新民會青島特別市總會指導、及郵局協力之下、各業新民分會、及各業公會、近日以來、均相繼組織郵政儲蓄組合、各業會員、人人爭先參加為組合員、聞各業分會、按郵政儲蓄規約、已成立組合、實行存儲者、計有製革業、捲煙業、紗布業分會等、共計組合員約千餘人、其餘如醫師分會、菜業、澡塘業、理髮業、馬車業、劇業、旅棧業等分會、均於日內即將正式成立郵政儲蓄組合云

促進新國民運動 教育家責任重大

尹局長返青談參加會議經過

青市教育局尹局長、前偕張社教科長赴南京出席第三次全國教育行政會議、頃以會畢、於昨日返青、當即到署辦公、記者訪晤尹氏、詢以教育會議之經過、承談見談如下。國府對於教育界極為重視、在全國經濟會議與軍事會議後、即召開教育會議、足證重視之點、招待極為週到、感謝之至、會議情形極為緊張、討論議案亦頗周詳、閉會時汪主席且親臨致詞、部長亦出席訓致、會後汪主席並招待懇談、此次教育會議、對於全國教育已有相當計劃、今後將漸次實施、展開新教育、汪主席親臨致訓、詞深意懇、對於中國教育之發展含有重大意義、今約略言之、望本市教育界同人多加注意、

一、首述時局之開展、本年一月九日、國民政府對英美宣戰、同日友邦日本交還租界、撤廢治外法權、接着義大利同樣實行、最近法國亦同樣實行、對着這時局的開展、國際要全國上下在精神上、物質上、不斷的努力、以求不斷的進步、今天第三次全國教育行政會議開會、聯想大勢、一方面要認識時局之開展、一方面應該覺負責任之重大、不要忘了時局之開展、再路到這之困難、全國經濟會議、全國軍事會議、皆於此加以注意、今全國教育會議、也定能於此加以注意、

二、次述國民政府施政方針、一為保障治安、一為增加生產、一為促進新國民運動、此為本年元旦所團望於全國上下共相努力者、尤為中國參戰後、所貢獻於大東亞戰爭之工作重點、這三個重點、互相關連、要分工、又要合作、要合作又要分工、就生產問題來說、以目前時局之開展、大家應該感覺到興奮、可是為什麼在興奮之中、還是免不了憂慮愁谷、自然深鎖呢、這是因為生活的壓迫、物價之高漲、食糧之困難、生產民衆、擁有物資、比較還好、一般薪水階級、如士兵、公務員、教育家、尤其是一般小學教職員、他們的困苦真可是說到了極點、我們應該記着孟子說「無恆產而有恆心者惟士為能」這因有賴於精神上的鼓舞、然就一般來說、物質條件、也是急待解決的、接着主席就增產生產有三個條件、一是生產的數量、一是交通的便利、一是人民的負担、中國的糧食、事變前本來已不足供用、加之以戰爭期間既無輸入、而兵燹之後、農村被產、耕地荒蕪、生產復形減退、這是一個現實問題、絕不是空口談話所能挽救的、至於交通上、有些是不得已的原因、有些是可以努力避免的、說至此、主席舉封鎖政策為例、來做說明、渝方既藉其所濫發之無價的法幣吸取物資、欲盡致同胞於死地、而一無所顧、我們於此除嚴厲封鎖之外、則無他途、這是不得已的、主席在說其結語謂、我們對於不得已的痛苦、惟有全國上下拿出勇氣努力的去克服、目前那一個國家不在損痛之中、不只是戰國、戰國也是一樣、中國何能例外、以我們今日、惟有合政府對與人民的力量、一方面解除可避免的痛苦、一方面忍受不得已的痛苦、惟能忍受痛苦、才能解除痛苦、主席說明生產問題之後、再就治安問題、扼要的加以說明、喚起與會者之共同注意。」

三、主席就促進新國民運動一點說：在此時局開展之中、得到友邦種種之善意援助、我們正走上一條急求中國之自立、求東亞解放的大道、今後能否自立起來呢？全靠我們對於新國民運動的努力、我們所負的責任如此重大、我們應該自問我們的學識如何、我們的科學技術如何、技術之外最重要的是人格的修養又如何、我們怎樣才能担負得起這重大的時代的責任呢、說至此、主席更鄭重的說、所盼望於第三次全國教育行政會議、沒有別的話、惟期同心協力、促進新國民運動、主席並特別提出過去的教育、只知把學問知識灌輸於學生、至於怎樣為社會服務、為國家效力、不聞不問、這是不對的、學問是一種武器、這武器可以用來使人類向上、也可以用來使人類毀滅、只看這次大戰、天天在消耗世界的精華、究竟是人類在向上呢、還是在毀滅呢、我們若學同智識灌輸給一般學生、就是將一把刀交給他、他拿了這把刀、殺同胞殺同種呢、還是保衛國家、保衛東亞呢、我們於此、如何能夠不聞不問、我們是不必問他會不會使用這把刀、首先要問他怎樣使用這把刀、使用去做什麼、新國民運動、簡單一句話、就是要確定了一個前進的方針、集中力量、增進力量、依着這方針、一步一步的前進、教育家所負的責任、不只是供給青年的知識、更要指示青年的方針、集中青年的力量、增進青年的力量、在這方針上共同奮鬥、須知道個人主義的時代、已經過去了、在全體主義的時代、大家要知道、沒有健全的細胞、不會有健全的全體、然而任何細胞、不離全體而獨立生存、這是每一個青年、每一個國民、所應明白認識的、今日是死中求生、亡中求存的時候、怎樣求生、怎樣求存呢、第一要認定方針、第二是團結力量、興復中華、保衛東亞、是救亡圖存的唯一方針、方針既定、便要全國民衆全國青年有組織有訓練有紀律、才能担負起這行方針、達到目的的工作、這便是新國民運動的使命、主席對於此次教育行政會議、華北上海各地教育行政負責人員、以及教育專家、與前此全國經濟會議一樣踴躍參加、表示十分欣慰、期望一心一德、共同担負「死中求生、亡中求存」、接受新國民運動、努力推行、興復中華保衛東亞的大任。

魯提案全部通過

俞廳長返濟發表談話

（濟南分社通訊）魯省公署教育廳長俞康德氏、上月二十五日奉命赴南京出席第三次全國教育行政會議、俞氏首途赴京時、曾携帶本省教育刷新實施要領、及提案各件、刻大會已告圓滿閉幕、俞氏於日前公畢返濟、記者為明瞭此次大會經過及感想起見、特晉謁俞氏承談談話如下：本省出席第三次全國教育行政會議、廿四日由濟起程、二十五日下午抵京、當即赴教育部報到、自二十六日起、共開會三日、於二十八日圓滿閉會、此次出席會議代表網羅全國教育長官、及重要負責人員、或教育專家、以及全國有關教育人員、故此次會議實為空前以來未有之盛會、本人忝長魯省教育任職未久、即行參加本屆會議、衷心甚感興奮、此次出席大會感想、可向各位報告、約有四點、（一）此次教育行政會議之提案、雖有二百餘件、但收納起來其重心尤在於如何確立戰時教育體制、以期完成全國教育人對現代之貢獻、故對於教育行政教育經費局等教育、普通教育、社會教育各部門、均有詳細之討論、與議決、（二）本省提案如義務教育、經費統一籌同、恢復山東大學等、均與大會重心相關、非但為大會所重視、且全部予以通過、更為大會宣言所採用、衷心感到快慰、（三）教育為國家建設之基礎、亦立國之

在青服務

奉大東亞省令 木村二等書記官

（北京五日中華電）大東亞省辭令（三日發）領事兼大使館二等書記官（北京駐在）木村四六七、命在青島服務、北京總領事館民生課長、領事栗本秀秋、命兼任總務課長、北京總領事館副領事松井義夫、任命經濟課長。

安丁氏藉售賣麵 騙取錢財

被捕獲送案訊辦

女騙犯安丁氏、四十三歲、日照人、住台側路二十號、屢次以向親朋推售賣麵粉為名、騙取他人之錢財、前日以此項方法騙得劉金同者鈔洋八十元、旋又以同樣方法騙得丁運氏者鈔洋一百二十元、不料昨日安丁氏在華天路上與丁運氏相遇、被捕獲送案訊辦云。

楊世立故態復萌 竊物被獲

楊世立、十七歲、膠州人、前曾因盜竊案件、在法院羈押、昨日期滿被釋出獄、當日夜、故態復萌、又在市場二路二十號將門推開、竊得衣服五件、及衣袋內之鈔洋三百四十四元、未及出門時、被該戶主發覺、將其捕獲送往警所訊辦、該犯因此又入囹圄云。

內外行情（三月五日）

△生油期貨前場

三月開	一四〇、〇〇
最高	一四六、〇〇
最低	一三三、〇〇
收盤	一三五、五〇
成一三八車	

△土產現貨

現生油	三一〇、〇〇

飛機獻金者芳名錄

△興亞新報代收者

中村順之助	五百元
青島料理待合共同組合	五百元
第十一町內會第卅二鄰組一同	一百五十元
第十一町內會第卅一鄰組一同	一百十五元
第十二町內會第廿四鄰組一同	七十元
第十一町內會第二十鄰組一同	六十三元
第三町內會第三十九鄰組一同	五十元
第十四町內會第十五鄰組一同	三十元
第三町內會第六鄰組一同	三十元
第三町內會第卅一鄰組一同	二十元
西野重夫西野勝雄	二十元
第十一町內會第十八鄰組一同	二十元五分
天賦紀子	十元

兩社總計十三萬四千九百八十一元三角七分

謀戰時經濟運行圓滑 完遂物價施策

青島地方物價協力會議昨日成立

（寫眞係青島地方物價協力會議創立大會情形）

基於華北中央物價協力會議之指導統制、青島日本商工會議所、正在準備設立中、青島地方物價協力會議、因諸般之準備已告完了、特於六日上午十時、假青島日本商工會議所會議室、在〇〇部隊長代表、松島青根前仕參謀、喜多總領事、岡田民團長、村地市公署顧問、陳財政局長、鄒市商會長、王商會常務董事、及中央物價協力會議方面、津島會議長（華北開發總裁）松山開發社監事兼企劃議長、鹿　秘書役、岡崎中央物價協力會議主事、並在青島經濟團體、企業、商社、幷有學識經驗者代表等約二百餘名出席之下、盛大舉行該會議創立總會式、於舉行國民儀禮後、繼由松崎設立準備委員（致開會辭、兼報告設立準備之經過、至該地方會議議長一職、推舉安藤榮次郎氏（商議會頭）担任、因安藤議長未出席、暫由宇田川賢次郎氏、就議長席、進行規約之審議、對副會議長一職、推舉國友友喜及宇田川賢次郎兩氏、此外對於理事十二名、評議員廿九名、以及對於監事一職決推舉高尾良平、及陳森耕兩氏担任、均由會議長選任、繼由宇田川副會議長致辭、喜多總領事訓辭、津島中央會議議長致祝辭、來賓方面、陳市財政局長、鄒市商會長、致祝辭、其他對於宣言及決議、滿場一致可決、旋三呼萬歲、宣告閉會、繼舉行與談會、同時津島中央會議議長、講演至十一時四十分散會、又該地方協力會議、與中央物價協力會議、為採取脣齒相輔之連絡、以本地方之實情、反映中央、渾然一體、對當局物價施策、將民間之協力體制、伸張展開、對中國方面、已於二月十六日、在中央方面有所設置、藉與華北物價協力委員會之地方組織、保持緊密連絡中日連携、以期物價對策之完全、至現在所結成本地方會議、計有北京、濟南、青島、三都市、將來天津、徐州、石門、開封等主要都市、亦將次第設立云、茲將會議宣言決議文等分誌如次：

宣言

大東亞兵站基地華北、因戰局之進展今也担當戰時經濟運行之中核的一環、應急速且圓滑着手建設為刻下之急務、且在官民一體團結之下、定可期其達成、惟關華北經濟力增強之要綱、目前端在物價對策之完遂、前設立之華北中央物價協力會議、在民間總動員態勢之下、展開活動、故吾人結成青島地方物價協力會議、基於中央會議之指導統制、以強力進行地方組織、同時施策當局、為挺身實踐協力華北物價減低之鐵則建設華北審而完成之一翼邁進。

決議文

吾人應各以其所負之職責、對於生產之增強、及配給機構之整備、傾注全力以期減低物價

一、吾人由鑑及青島之重要性、應在青島地方物價協力會議之下、集結總力、以期向物價對策之完遂而邁進。

中日雙方戮力同心 實踐抑制物價

津島中央會議議長祝詞

當青島地方物價協力會議創立總會席上、津島華北中央物價協力會議長、所致之祝辭如左

本日因青島地方物價協力會議已告設立、且為事業之發足、適時、遂行設立、與北京濟南地方物價協力會議相俟、對華北物價施策、謀強化民間方面協力體制之整備、其意義至為重大、故對其設立、衷心表示祝意、同時、對於軍、官及其他關係方面、所與之指導及援助、華北中央物價協力會議、亦表示萬深之感謝、幷當本地方協力會議之設立、對於率先盡瘁之各位、更不勝表示深厚之敬意、同願作為此次中國參戰、兵站基地華北、在大東亞戰爭遂上、其使命益加重大、且吾人對現地經濟之負托、亦益形重大、同時對華北戰時經濟之運營、為期毫無遺憾、而謀安定物價、乃緊急必須之要件、自不待言、基此趣旨、華北中央物價協力會議、對當局之施策、不惟絕對信賴、幷舉其總力、加以協力、俾收實效、而達成所期之目的起見、以銳意努力邁進、而且中央協力會議與地方協力會議、恰如脣齒相依、蓋地方立於中央指導統制之下、使各地方之實情、反映中央、保持渾然一體之關係、對當局物價施策、將民間之協力體制、伸張展開、基華北經濟上當面之緊急中心課題、向物價對策推進、以期萬全、

再者、對於最近所設立之華方物價協力機關華北物價協力委員會、為謀採取緊密之連絡、舉中日一心同體之實、對華北物價對策之圓滑、在促進上乃不可缺之要件、此勿庸贅言者也、前華北中央物價協力會議與華北物價協力委員會之間、會倡議設立中日物價協力連絡委員會、促其實現、故以青島地方物價協力會議設立為契機、希望急速設立本地方中日物價協力連絡委員會、總之、不於今後之運營如何、希望中央地方一致結束、同時中日真心同心、即應當局施策、達成保華北物價安定之目的、不勝衷心盼至、又關係當局、因念及青島地方經濟之重要性、對當青島地方物價協力會議、希望今後賜予增加一層之指導鞭策、特趁此機會、略述所懷、聊作祝辭。

華北物價協力委會 與日方緊密協力

積極從事抑制物價

（北京訊）二月十六日華方華北物價協力委員會設立之際、所揭事業綱領如次：

(一)重要物資之開發及增產之協力、

(二)重要物資適正價格之設定及保持之協力、

(三)重要物資蒐貨運輸及配給之協力、

(四)內外貿易之合理進展之協力、

鑑於時局下物價問題重要性、第一期事業啓發民間企業者及消費者戰時意識、自發的協力於政府物價對策、對企業者保障正當利潤、誘導增產、對消費者、使必需物資獲得容易、圖謀黑市場撲滅、以期物資圓滑流通及民生安定置於重點、繼續活動、向使以上施策、迅速透徹全域、該委員會自北京始、在天津、濟南、青島、太原、開封、保定、徐州、唐山、芝罘、石門、威海衛、龍口十三都市設置地方分會、與日本方面物價協力會議地方支部設立相待、圖積極的協力、推進中日合作物價協力體制云。

花草枯槁百木凋零 肺結核的危險期

善為保養可以免除危險

時序有變幻，氣候有寒暑，人之生活也隨之變遷，身體健康，善自珍攝的人，飲冰飲湯，惟有一般素患疾病的人，因乍寒忽熱時，就要受到無限病苦，尤其是患肺病者，因為身體衰弱，已竟禁不住季節的變換，其勢非有極適合的陽光，及最良的藥劑，始能漸漸痊愈，可是現在又屆冬季了，山寒水落，池冰蓄雪，患肺病者最為危險——是死亡最多時期。

凡事有因有果，患病亦是由因果二字而來，每在冬去春來的時候，人人都認為冰解風和，九九圖消可以縱意脫去厚紹換上輕衫，此一半也為青年人愛美心使然，但是，雖然冰解風和，而那新雨舊寒卻禁當不起，不免容易遭受感冒，在傷風流涕之際，或不注意，須知結核菌便乘機襲來，侵佔了整個肺葉，而猶不介意，此．一兩月後只感覺體重減輕，日漸微咳或乾咳，且時吐粘稠黃色之痰，而有時含若血絲，同時，平日很健康的青年，並無理由常覺倦怠疲勞，若在女性，便發現月經不調，或減少，或困難以及每於經前輒發熱數天者……這都是肺癆病之初期狀態。

肺癆本是極頑固之慢性疾病，欲治愈之，需極長之時日，病人則須具有極堅固之忍耐心，以盡力於諸療法，方能根治之，若時時中輟，或半途中止，則全功盡棄。而治療期，愈早愈易收效，因初期體質尚強壯，有抵抗力，若漠不關心，第二期再馬虎過去，步入現在（冬天）之末期（三期），是最危險，蓋肺癆第三期，可以說就是死亡期，因為肺臟之內部組織，軟化日多，白血球勢衰，即欲增長其抵抗力，亦無能為了。但是在這奄奄待斃，一線曙光中，却非調養得法，服用眞能殺菌健肺之藥，則不能復生。

什麼藥有殺菌健肺的効力呢？以各方面之考查，證明若素確有此種神效，若素內含有養化鐵，能夠增殖赤白血球，以資抵抗結核菌，唯結核菌外殼有一層蠟衣，非若素所有之酵素里帕宰剝除不可，因里帕宰專能溶化蠟質，直達病竈實助血球侵食結核菌，此乃根本治療之方法。

若素不僅對治療肺病有超乎醫藥界以上的神功奇效，且對其他疾病，亦能根治，如老年人精神缺乏，四肢無力，青年人神經衰弱，腎虧，婦女姙娠期中腿腫，嘔吐，血虧，小兒吐乳，便綫……諸症，也有切實之功效，故若素實為强身補血，去病延年的唯一良藥。

若素效力雖然如此宏大，而價目却特別低廉，小瓶八十四片價洋五角五分，中瓶三百片價洋一元七角五，大瓶一千片價洋五元五角。

若素製藥公司總批發處，在北京東單新開路。工廠在天津特別三區西錦路：濟南營業所在濟南商埠緯三路：蒙疆營業所在張家口至善街：各地藥房均有代售。

胃病的兩大現象

食慾不振與消化不良

（一）食慾不振　消化器上有了變故，多半演成食慾不振的病狀，人，究竟為什麼會發生食慾？不過因為胃內的食物，已竟悉數運到小腸，胃的上部消化完了時，則胃壁收縮，胃壁的神經因收縮而受到激刺，於是報告給腦神經，現在需要食物，這就是食慾的起因。食慾為什麼不振呢，胃內沒有食物，收縮遲緩，胃壁受不到刺激，因此也就不發生食慾，或者胃收縮不遲緩，而胃神經衰弱，腦受不到胃收縮的刺激，也不發生食慾，更有腦神經衰弱的人，胃收縮力甚強，胃神經亦不衰弱，不能發揮其命令，亦不起食慾，以上都是食慾不振之原因。若素含有大量無機鹽類，對於腦胃神經衰弱，能給以正常補養，故服用若素短期間神經即可健全，若素更有營養胃腸之功，服用之後，可使胃收縮恢復正常，故若素治療食慾不振，可稱為最有功效之特效藥。

（二）消化不良　消化不良和食慾不振，好像是一種病，其實它倆太不一樣了，食慾不振是不想吃東西，消化不良是想吃東西，吃下去却十二分的難過，主要的原因，不外胃液的問題。胃液是胃液素，鹽酸，更有脂肪分解的酸質的酵素，食物的入胃分解，都仰賴着這幾種原質來分解，這幾種原質缺乏，便有消化不良的現像，若素是酵母製劑，含有十數種活性酵素，服用專能增加胃液，且使胃發揮力高强，物質易於分解，故服用若素，對於消化不良，乃澈底辦法，並非服蘇打製劑品，一時有效可比。此外若素對於其他胃腸病亦具有特別功效，常服絕對可以胃腸健康，百病不生，男女老幼同時可服。

若素 三月治愈胃病 永遠不染傷風

陳官屯中街：姚中琪

敬啓者，敝在國民國二十八年，曾一度患胃病，百治不效，後經友人介紹服用若素，不到三月而痊愈，自此以後，敝人即每天服用，常年不間斷，因此三年以來，傷風，感冒，永未傳染，可見若素的功效偉大，非尋常藥可比也，去年小兒又患衰弱，面黃身瘦，日漸枯槁，敝人焦灼異常，又見若素說明書，亦治小兒虛弱症，遂叫他每日服用，不到半年，亦肥健異常，較同歲之兒童，高半尺許，此等幸福，皆若素所賜也，感激之餘，無以為報，特此專函感謝，啓登報聲明以為同病者介紹，此請

若素製藥公司台鑒

姚中琪敬啓

鐵騎銀瓶傳 (23)

王度廬著・鏡濤畫

第十回　感深交芳姨頒作妹　依巧計柴樵任揮劍

也打發走了外甥女、還能夠少給錢？……」韓鐵芳在窗外、已把他們近日的情形明白了一些、然而還期不曉得雪瓶在這裡既不作什麼事、可爲什麼又不走？他就先往後退了幾步、然後故意咳嗽了一聲、他的這一聲咳嗽、就立時把屋中那夫婦二人的談話打斷了。韓鐵芳又往前走着、隔着門問道：「蕭兄在屋裡麼？」屋裡的蕭千總彷彿怔了一怔、然後才含着恐懼之意、問道：「誰呀？是誰呀？」韓鐵芳聲音不大的說：「是我我姓韓。」蕭千總說：「什麼？你大點聲音說！你來送錢？」倒是繡香總出來了、說：「是那位韓大爺吧？」又跟她丈夫說：「大概是韓鐵芳來啦？」蕭千總還不敢開門、繡香將門開了、韓鐵芳就走了進來、先拱手蕭千總却驚訝地看着他、慚愧兒的問說：「你、你怎麼還沒走呀？」又問說：「你今兒幹什麼來啦？」韓鐵芳沒有答覆他這話、只是也低聲地說：「請把雪瓶姑娘請來！我跟她有幾句要緊的話說！」蕭千總說：雪瓶啦早就回屋裡去啦、你還不知道啊？有什麼要緊的話呀？馬你也交回來了、我雖還沒謝承你什麼、可是那將來再說、我們一定有人心、你幹什麼要這麼晚來呀？嚇人一跳！」韓鐵芳正色說：「蕭兄你不要多疑、我來到這裡實然想起、就因爲現在外邊有幾件事、如果一發作出來、便於你們不利。我知道雪瓶姑娘沒走、你快點把她請過來、有幾句話我非得當面跟她說。」蕭千總想到這裡、不由得急躁起來、竟要翻臉、頓着腳說：「你這個人是怎麼回事呀？我們姓蕭不姓春、你要找春雪瓶、往別處找去、問我們問不着。你這個人可也太死心眼啦！告訴你、春雪瓶沒在這兒、你還不信、難道我還能夠窩你？真是！」他的太太繡香却趕緊把他推到一邊、說：「你別說！咱們就把雪瓶叫過來吧！韓大爺既然來了、就一定是是真有要緊的事。」說時她就往屋外走、去叫雪瓶、蕭千總急得又頓腳、但知道事情已經無可奈何了、太太給洩底了、實說雪瓶沒在這裡、他更不能信了。於是嘆了口氣、說：「姓韓的我看你這個人也很老成啊！可爲什麼你總這樣永是拉不清扯不斷呢？雪瓶是個十八九的大姑娘、你是個年輕小夥子、你這樣一來一找她、也不成事體啊！就是有要緊的事吧？你可以跟我這個半老頭子說、也不妨呀？何必非見她不可呀？你是存着什麼心？」韓鐵芳不禁也有一些氣、說：「什麼心我也沒存着、我來瞧瞧一番好意、跟你說也行、就是外面那仙人劍張砍翊……」才說到了這裡、屋門又開、雪瓶在前、繡香在後、都進來了、韓鐵芳看見了雪瓶、就把話頓住、眼睛有些不敢向春雪瓶直視、但却又不禁去看。就見雪瓶今天穿的是一件青布的很合身的長衣裳、雖多年也是青的、面上未擦脂粉、却愈顯來秀潤、在韓鐵芳向她拱手時、她微微地笑了笑、更顯得嬌麗、嫵媚、旁邊蕭千總說：「你快說啊？她出來啦！」韓鐵芳倒覺得話說不出來、非常地局促雪瓶的態度是一點也不慌忙、很親和地說：「請韓大哥先到屋裡去、有什麼再說吧！」」蕭千總一聽、竟然叫出一大哥」來了、多麼親熱、他倒不由又發了一下怔、雪瓶却說：「蕭嫂夫給我點茶來吧！」他嫂了也不動身。雪瓶就讓韓鐵芳進了裡間、她跟繡香隨着走進、簾子也隨之放下、裡屋的桌上有一盞鋼台的油燈、

象局常識

趙橘仙擬局（四）　徐詞海 胡蘭孫 合輯

洗馬大池（紅勝）

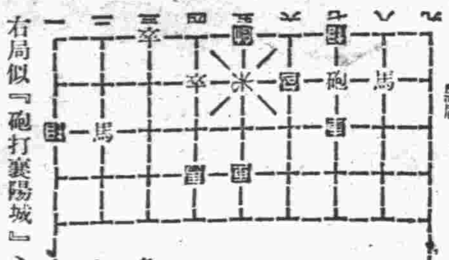

右局似『砲打襄陽城』、但有兌子、與追雷駒局同病、着法如左：

卒六進一、將五平六、馬八進六、馬六退五、砲三平五、車七退一、砲五平三、車五退二、砲三退一勝。

今日節目

▲八・三〇新民醫講▲八・五〇修養講座、回教之眞理及教史、回教師台總晉▲九、一〇時局解説▲九・三〇新聞▲九・五〇商情行市▲一〇・〇〇行政工作報告▲一一・三〇兒童時間、童話：孟亭之（以上北京）▲一二、〇〇報時（東京）唱片、興亞進行曲▲一二、一〇歌曲唱片、1愛的波折、2魂斷藍橋（青島）▲一二、一五娛樂節目、一、京東大鼓、盜虁之、張新全、二、戲迷傳、錯啟曾、華子元、三、絲竹樂、沁園春（外五曲）中國音樂研究會會員演播（以上北京）▲一三、二五唱片（青島）▲一三、三〇評書、水滸傳（第三八三回）蔣辦芳▲一四、三〇新聞▲一四、四五娛樂節目、一、相聲、托妻獻子、廣湯、二、時調小曲、鋪地錦、王秀卿、三、清唱、武昭關、北京國劇協會京劇研究會會員演播▲一八、〇〇新聞▲一八・一五兒童時間、宏廟小學校演播▲一八・四〇一週大事述（以上北京）▲一九、〇〇演講、警察局李寶山保安科長▲一九、二〇演講、社會局局長姚作賓（青島）▲一九、四〇朗讀、印度先覺甘地抗英史、北京電台宣講員▲二〇、〇〇新聞▲二〇、二〇趣味講話、古玩鬼話、高華▲二〇、四〇娛樂節目、一、單弦、龍抬頭、果振文、二、梅花大鼓、層層見喜、郭筱霞▲二一、三〇由天津電台轉播（以上北京）▲二二、〇〇報時（東京）新聞及新聞解説（北京）地方新聞及預報節目（青島）▲二二、三〇京劇（北京）

日語講座

吉田サンハ何時看キマスカ（吉田先生幾時可到？）

明後日ノ午後デス。（後天下午。）

專科淋病

本診所醫師對於花柳淋病曾下多年苦心研究經驗豐富採取世界名廠最新化學治療法對於魚口便毒二十四小時消除男女急慢性淋病當日見效以上各症無不藥到病除負責根治確具把握

公利診所　青島北京路西首六十六號

亞細亞旅社飯店　地址：安徽路三二　地點：適中　設備：完全　裝璜：偉大　伺候：週到　家常：小吃　歐德：大菜　味道：適口　價目：從廉　電話：二五二一九〇

青島特別市商會電話號碼

會長室	二、四四七九
專任董事室	二、三九八九
總務科	二、三五五三
業務科	二、四四七九
配給科	二、五一九四
統制科	二、五一三二
調查科	二、三二四二
王專任董事公館	二、六七〇一

遺失印鑑聲明

鄙人所存森大公司之舊圖章更換新章刻字軒圖記遺失今後凡以舊章發現者作無效特此登報聲明　陳仲將啓

退股聲明

其東本逕啓者敝號東股劉瑞庭於去歲二月間將其股本完全抽出使用該亦無力償還是以今春照例開股東會議提出討論後經全體議決將其在敝號之東股完全取消以後敝號盈虧與該股東無關至於劉某與外人有何等糾紛與敝號毫無關係特此聲明　高密縣第六區張家莊萊泰豐啓

遺失聲明

高密泰合鹽務合委員晉李仍干派員攜款購晉「李仍干印」一來青購鹽於一月廿七日不慎遺失無論落於何人之手概作無效特此聲明作廢　高密泰合鹽務合委員會啓

緊要聲明

啓者敝號担保彩友王福居住證十從前第〇〇九八七八號劉志寬第一〇三三三三號現均出號各自帶去除向警察局呈請註銷外嗣後無論發生何事概與敝號無涉特此聲明　天津路十二號福順鞍啓

緊要聲明

逕啓者敝人於民國三十年二月間在即墨君紹五另有他處情願辭退當同中人將祥泰藥莊號內股目自開辦日起至三十一年終截止結算清楚所有于紹五代表于慎修堂之股東以及于紹五本身之西份如數劈清提出嗣後關於祥泰藥莊營業之盈虧及外設各分號營業上之盈虧統於于紹五及于慎修堂不發生任何關係並因于紹五於出號時將第三三一三號居住證帶去未能繳消除向警察局呈報備案註銷外特此一併登報聲明　即墨西關祥泰藥莊　經理人韓育才

朱舜賡律師受任爲東茂號業主高子聖常年法律顧問通告

本律師茲經王開常事人委任爲常年法律顧問嗣後如有侵害其名譽財產及其他一切權益者本律師當依法盡保障之責特此通告　事務所　平原路四十七號　電話（二）四八一五

歇業再告

敝人年前兌有義圓一處計白券二百柒紅豆醬四缸設備數月未克成立嗣因地皮關係前曾登報聲明全部出兌今期限已迫如有兌者或全要或少要請到四川路六十四之乙接洽是荷　郝鑒勇謹白

徵求縫級機

凡有意出讓縫級機者新舊皆可請打三、一七七二號接洽

緊要啓事

啓者敝號副經理馬君永傑現有高就情願退出敝號經理人林陳秀三二人從中作證雙方手續辦理清楚嗣後無論敝號之盈虧及馬君永傑在外之一切行動雙方均各無涉除由馬君永傑另立辭帖外特此登報聲明　廣順路益盛東啓

出號聲明

啓者敝號同人蕭自山現已出號另有高就嗣後蕭君一切行動與敝號無涉特此聲明　膠縣仁記號啓

出號聲明

敝號夥友王瑞亭等因另有他就敝號担保所領之居住證王瑞亭〇〇九五五九號如〇〇九五六二劉子青一〇〇九九二除登報聲明作廢外三人在外因何行動與敝號無涉　青島河北路四九號德盛東啓

出號聲明

敝號夥友宋光燦因另有他就敝號担保所領之〇〇三九八二號居住證隨身帶去該人在外因何行動與敝號無涉除向警察局聲請註銷外特再登報聲明　北京路二十九號益盛福啓

出號聲明

敝號夥友牛宙慶若居住證二二六八四五號伊已出號敝代領之居住證隨身帶去除呈請警察局註銷外特此登報聲明作廢　華縣路市場一號八二號泉盛德啓

出號聲明

茲有敝號夥友孫維臣因另有高就前經敝號担保領居住證第一七一二五〇號森第一三〇三四二號除呈報警局註銷外在外無論發生何故如敝號無涉恐未週知特此登報聲明　李村路四十號致泰號啓

出號聲明

敝號夥友李大緯現已出號前經担保所領之一三〇一〇一居住證一只隨身帶去除向警察局呈請註銷外特此聲明作廢嗣後該人在外一切行爲概與敝號無涉　青島李村路五五號豐順恒啓

緊要聲明

茲因順興路九十八號義興德雜貨舖經理人宋維彬今因無意經營將營業結束問館將房屋兌錢押錢倘有受其矇騙暗中授受情事未經房主許可概作無效特此登報聲明　房主陳昇旭啓

緊要聲明

逕啓者茲有敝行夥友楊曙忱郭永緒曹乃梓等因另有高就先後出號唯隨身代去敝行担保所領之居住證第一〇四七二七號第〇〇九二六二號第〇九四四六五號除呈請警察局撤保註銷外特再登報聲明作廢　天津路五三號萬昌商行啓

爲分拆營業緊要啓事

茲因趙學君王福之趙安信在西太平村小鮑一路門牌一百三十一號合資開設德聚木舖學趙學君爲經理現因東西議決情願將營業分辦所有一切貨物舖墊家俱股分拆清楚今所有德聚木舖欠外外欠爲往限項一切德益歸趙學君負責承受清理與王福之趙安信毫無干涉德聚木舖以前若有爲他人作保等情亦聲明作廢以後兩家各營各業或有盈虧各自負責雙方劃押永無糾葛恐未週知特此登報聲明　德聚福木舖趙學君　德昌木舖王福之趙安信　仝啓

緊要聲明

前證敝人担保所領居住證四二七二九號五六八六六〇號〇一〇〇五三號因該人等已經再除呈警局註銷特此登報聲明作廢倘後發生事故概與本人無涉　金口三路十三號成榮顯啓

福祿壽　一時半起　今天隆重獻映　德國納粹斯宣傳部攝製　驚神泣鬼戰爭巨片　後篇　二次歐洲血戰記　海戰　陸戰　空戰　炮火連天　血腥遍地　電火新武器　新式殺人　如麻屍骨堆山　鉅片當前　請勿錯過

光陸　下期新片　周曼華 周起 主演　新地獄　社會巨片　今天獻演　中聯公司第三部偉大名著成功作　銀壇先進　高占非　袁美雲　嚴俊　關宏達　合演　社會倫理哀情非常特殊新片　恨不相逢未嫁時　幽默感傷　少爺愛上婢女！女侍看中吃客！　替大家吐氣●爲惡環境奮鬥

明星　電話（二）一六八九二號　安徽路六號　每日午後一點半起循環開映　今日隆重獻映　世界文豪托爾斯泰不朽名著　偉大文藝悲劇　罪與罰　悲惻纏綿　無與倫比　深刻諷刺　入木三分　下期公演　鳳城雙艷

安平　今日公演　王元龍　余琳　鄭重　關宏達　主演　風塵三俠　古裝歷史　熱鬧香豔　歌舞巨片　演員數百　場面驚人　首映巨作　偉麗無匹　紅拂傳　一代慧眼識英雄——風塵知己　龍姬夜奔　豪客癡情　下期　楊乃武與小白菜

中和戲院　山東路二一二號　電話二二六二二號　韓子峯　黃寶岩　臨別紀念只有三天　田菊林　婁亞儒　楊壽山　午戲　武昭關　周瑜歸天　大節烈英　夜戲　珠簾寨　父子忠烈　人面桃花　●夜價　池座前十排二元五角　池座後五排一元七角　樓座前排一元三角　樓座後排一元　邊座每位四角五分　○加捐在外　（星期一夜戲）全本活捉王魁

光陸電影院　海泊路六十三號　電話二八七三四　循環開演　每日起一時至晚十時止　早期假日一時開演　座價　四毛九分　加三成捐　今天公演　藝華影業公司出品　有聲偵探緊張巨片　路明　王乃東　主演　神秘夫人　女兒是大律師！母親是階下囚！　下期公映　蘇三豔史

金城大戲院　西大森南村路二十二號　明星影界皇后　斗牛泰　劉金霞　花月蘭　劉劉陳筱紫　金喜兆祥鳳娥玉芳金霞　午戲　醒世鐘　七人賢　夜戲　斬經堂　全本貧女淚　價　頭等二元　二等一元五角　三等四角　先期售票　對號入座　售票時間每日上午十時

慈光大戲院　東鎮　聊城路二十三號　電話三一六八八　每日起早十時至晚九時止　星期假日一時開演　座價　優等四角　學生兒童三角　加捐一成　今天公演　國華影業公司出品　歌唱古裝香豔巨片　周璇　舒適　主演　蘇三豔史　自起解至三堂會審至監獄遇王金龍一團圓止　下期公映　刁劉氏

光陸　東鎮分院　福寺路六三號　電話三〇五五六　每日四場　循環開演　座價四角九分　加一成捐　今天公演　國華影業公司出品　歌唱古裝香豔巨片　周璇　舒適　主演　蘇三豔史　自起解至三堂會審至監獄遇王金龍一團圓止　下期公演　刁劉氏

遺失聲明　敝號持有東棉紗廠所出之青島德豐紗廠紗票一只計洋二百元不慎遺失除取保向該號掛失外此票無論落於何人之手概作廢　台東一路五四號東盛號啓

遺失聲明　敝號於本月四日在館陶路正金銀行門前被人竊去第三八八〇九號腳踏車一輛除向警察局註銷外今再聲明北京路八十一號永盛商行林誠齋啓

遺失聲明　敝人於二月二十一日在亨得利修理手表三只單據第四二四號第四二五號二張於三月三日不慎遺失自登報日起無論落於何人手概作無效除向該號掛失票外特此登報聲明　敝人王國章啓

遺失聲明　敝號於三十一年十二月十八日在大阜銀行抵押貨該行發給第三一八六號抵押品寄存證不慎遺失嗣後無論落於何手概作廢紙除向該行掛失補發新證外特此登報聲明　即墨路養生號啓

獨具特效　百發百中　屢用屢效　紅螢化癧膏　瘰癧鼠瘡蟠岩乳岩魚口便毒一切疙瘩瘡癰已破未破絕對保能治愈非從欺人牟利者可比　黃縣大德生製　本市經售　廣順公司　裕東泰　公益興　膠東藥房　合興棧　文裕書店　長生堂　長盛源

數理玄妙　靈機子　談命相神奇莫測　交詳知吉凶一生成敗課　利害無所不知　君有疑難速來解釋　久寓湖南路上海飯店三樓七號候教

人力車　大賤賣　元一行總行敬啓　分行：烟台、威海衛、大連

明記　華東診所　專科花柳淋病　特備最新電療醫械選用各國著名靈藥專治各期花柳淋病以及一切皮膚等症確具把握負責根治　診所　臨淄路八十四號周村路轉角　鐵山路汽車站便是

男子須知　包皮過長之害　一般男子多患有小便包皮過長之疾致將其害分述於下　內藏污物　臭水外流　發育短小　易染花柳　早洩遺精　易生瘊子　紅腫刺癢　房事無能　手淫陽萎　妨害子嗣　良大川醫院　本院用最新科學療法毫無痛苦不誤工作七日准保痊愈

花柳性病專科　張萬年大夫　特備近代科學化各種電器醫械治療花柳淋病確具把握負責根治　各期梅毒　軟硬下疳　包皮潰腫　早洩手淫　魚口便毒　急慢淋病　包莖過長　發育不全　診所雲南路八十七號　電話二、七七四四號

小兒聖藥　李琴圃福幼餅　擅治　小兒　發熱　咳嗽　琴圃兒科醫院發行　縣一路九號　電話二四四七六號　各大藥房均有代售

欲保障財產安全請向　三菱海上火災保險公司保險　▼種類　火災、海上、運輸、汽車　▼優點　信用卓著　資本宏大　手續簡便　保費低廉　直接保單　賠款迅速　如蒙惠顧請以電話通知敝公司即派專門人員前去接洽　三菱公司保險部　青島館陶路三號　電話（三）六六四三號　八六〇一號一（六）掛分機二六號

我們要確保農產減低物價　怎能殺盡淋球菌

所有化學療法劑中唯獨阿爾巴基爾、毫無遺憾地發揮其原來的偉功而將淋球菌、化膿菌等確實的殺滅一空。因之不需何等外科手續單由內服急速呈效治癒現象而消退排尿疼、炎症腫脹等自覺症狀、消滅膿球淋絲等濁濁。特別對於一些頑性淋菌、愈奏確實的殺菌力同時又產生組織自身之抗菌力、故其効果、既神速又確實！　二〇片・一〇〇片　各地藥房均有出售　KH-31

急慢性淋疾　淋巴腺炎　中耳炎　扁桃腺炎　婦人科疾患　蓄膿症　其他化膿症

山之內製藥株式會社　北京內三區東四北大街一三四號　奉天市大和區紅梅町二番地　上海・廣東・香港・東京・大阪

麗德雪花膏　レートクレーム　先悠嘗試　用一瓶試々罷！就必定，試日用之，肌膚增妍麗，潔白，細膩！這是明諦！　用作粉底最妙，宜用於男人刮臉後

麗德牌化粧料總行　東京・平尾贊平商店

鹽野牌　五淋膏根片

淋疾　名符其實之治淋界霸王

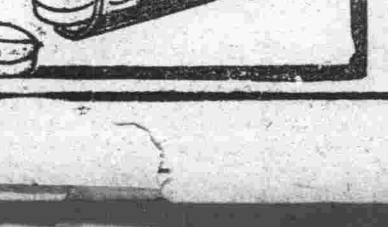

本劑出現之現在　淋疾不治之成語　已不得不由辭典抹殺之矣！本劑乃傾注近代藥化學之精粹而完成之二基硫仿亞密度劑也　本劑六天之服用　能完全擊滅新舊淋病使之斷根致後日毫無蠢動之餘地　且毫不見同類製劑所屢見之副作用　是其特徵也　（包裝）二〇片　一〇〇片　鹽野義商店　大阪市東區道修町三丁目　青島出張所　青島市奉天路一六七號　SU-Z9

本院正面

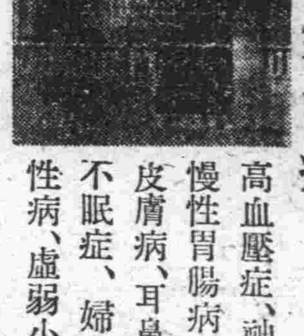

物理電氣治療！　高血壓症、神經痛、慢性胃腸病、痔疾、皮膚病、耳鼻咽喉、不眠症、婦人病、性病、虛弱小兒病　青島　紫外線電療院　青島膠縣路十八號　電話二、八五三三號